Tenório Cavalcanti

"Não me surpreendem as atitudes que toma o deputado Tenório Cavalcanti. Eu o conheço de perto, seu colega e admirador da Câmara Federal. É sempre o bravo e brilhante combatente, em defesa de seu município e de seu eleitorado, que se estende por todo o Estado do Rio, lutando sempre pelas liberdades públicas e justas reivindicações do povo." (PALAVRAS DO GOVERNADOR MIGUEL COUTO, NO BANQUETE QUE LHE FOI OFERECIDO, ONTEM, PELA PREFEITURA DE DUQUE DE CAXIAS)

Miguel Couto

Terrível Seita Realiza Suas Práticas, no Meio do Mato, em Paciência

ADORADORES DO DIABO

EM ESPANTOSAS BACANAIS

O Repórter Assiste ao Sacrifício da Donzela, Graças à Ajuda de um "Iniciado"

O local, abandonado, depois do ritual

LUTA DEMOCRÁTICA

Um jornal de luta feito por homens que lutam pelos que não podem lutar

Diretor-Responsável TENÓRIO CAVALCANTI — Redator-Chefe SANTA CRUZ LIMA

Ano III — Rio de Janeiro, Domingo, 30 de Agôsto de 1936 — N.º 704

PREÇO DO EXEMPLAR CR$ 1,00

O ASSASSINO DE CABELOS BRANCOS

Matou o Pintor no Armazém, à Vista de Numerosas Pessoas, e Fugiu Sem Ser Identificado

As autoridades policiais do Maçuçuá estão no encalço de um indivíduo de cabelos brancos, que na manhã de ontem prestou a tiros de revólver Venceslau José da Silva (prêto, viúvo, 27 anos, pintor, Rua Sergipe 203, fundos), no interior do "Armazém Nossa Senhora da Glória", de propriedade do português Antônio Fernandes Duarte, sito à Rua Sergipe 128.

"NINGUÉM SE MEXE OU LEVA BALA"

Seriam 10 horas quando as pessoas que se encontravam no interior do estabelecimento tiveram a atenção despertada por um disparo de arma de fogo e, posteriormente, pela perseguição tenaz que o referido indivíduo de cabelos brancos exercia, de arma em punho, contra a vítima. Esta, entrando no armazém, refugiou-se por detrás de uma balança, sendo então alvejada com mais dois tiros no pescoço. Diante da gravidade dos ferimentos recebidos, não teve mais que dois minutos de vida. O assassino, ainda com a arma fumegante na mão, olhava nervosamente para todos os lados. Os freguêses, amedrontados, encostavam-se às paredes e procuravam se esconder sob os balcões.

— Ninguém se mexa, ou leva bala. Ameaçou o criminoso antes de empreender a fuga.

O PORTUGUÊS DESMAIOU

Minutos depois ali chegava a mãe do morto, que, ao deparar com o cadáver do filho caído ao solo, gritou a plenos pulmões dirigindo-se ao

(Conclui na 6ª pág.)

O morto no local onde caiu

COLHIDO E MORTO PELO ÔNIBUS

Um ônibus de chapa não identificada, ao passar na noite de ontem, pela Praia do Flamengo, nas proximidades da Sorveteria Brasileira, atropelou e matou o garçon Domiro Silva, pardo, casado, de 31 anos, domiciliado à Travessa Leonar Mascarenhas, 15, Niterói. As autoridades do 4º Distrito Policial, tomaram as providências de praxe e fizeram remover o cadáver para o necrotério do IML.

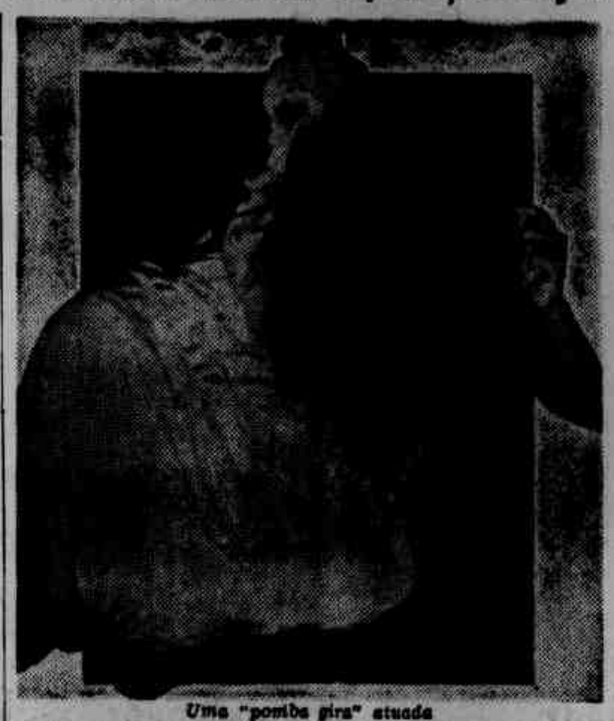

Uma "pomba gira" atuada

O PRINCIPE DAS SOMBRINHAS INFORMA:

Tempo instável, passando a bom, no fim do período. Temperatura, por mansecrá baixa.

Máxima — 21.2.
Mínima — 13.6.

VESUVIO 7 SETEMBRO
Rua 7 de Setembro, 202

VESUVIO CARIOCA
Rua da Carioca, 38

VESUVIO LOUBET
Rua 7 de Setembro, 64

O trem roda como espavorido pelas paralelas de aço. Seus apitos são como gritos de socorro nas trevas que se aproximam. São 18 horas. O repórter olha impaciente o relógio. Na estação de Paciência está sendo esperado pelo CRENTE que o levará através de mato e dos morros até o TERREIRO da estranha religião em que se adora a Lucifer e onde uma menina-moça é sacrificada ao deus do mal.

Enfim chegamos. Lá nos espera o guia. Faz-nos mil recomendações como nos portar. Nada de fotografias, nem de entrevistas. Boca calada. Fusemo-nos a caminho. Por meio das brenhas, em passadas valentes, em menos de 40 minutos, ouvíamos os tambores surdos. Mais uma encosta vencida e o TEMPLO apareceu, emoldurado por uma lua brilhante e muitas estrêlas luminosas.

(Conclui na 9.ª página)

O ídolo dos adoradores de Lucifer

O prefeito Francisco Corrêa, o governador Miguel Couto Filho, o deputado Tenório Cavalcanti e o juiz de Direito, dr. Hélio Albernaz

AS COMEMORAÇÕES DO "DIA DO SOLDADO" NA TERRA DE NASCIMENTO DO DUQUE DE CAXIAS

Desfile Escolar — Banquete Oferecido Pelo Prefeito ao Governador do Estado — Vários Oradores — Visita ao "Forum" — Inaugurações de Obras e Melhoramentos da Administração do sr. Francisco Corrêa — LEIA TEXTO NA TERCEIRA PÁGINA

FLAGRANTE DE LENOCÍNIO NA RUA DANIEL CARNEIRO

Mais Uma Diligência Movimentada do Comissário Navarro

Inúmeras denúncias chegavam ao conhecimento do comissário Carlos Navarro, da Delegacia de Costumes e Diversões, segundo as quais um lupanar estava funcionando à Rua Daniel Carneiro, 31.

De investigação em investigação, aquela autoridade constatou a veracidade dos fatos e, na noite de ontem, à frente de uma caravana, interditou o "ninho de amôr", que era de propriedade da cafitina Alzira Avila Vargas.

PRISÕES

Inúmeras mulheres foram prêsas na ocasião, sendo tôdas transportadas em camioneta para a Seção de Repressão ao Lenocínio.

A fim de caracterizar me.

(Conclui na 6ª pág.)

Alzira Vargas, a dona do lupanar

ÍNDIOS AMEAÇAM ATACAR PEDRO AFONSO

(LEIA NA 12.ª PÁG.)

★★ MULHER, MÚSICA E POESIA ★★

LEGENDA DOS DIAS

RAUL DE LEONI

O Homem desperta e sai cada alvorada
Para o acaso das coisas... e, à saída
Leva uma crença vaga, indefinida,
De achar o Ideal nalguma encruzilhada...

As horas morrem sôbre as horas... Nada!
E ao Poente, o Homem, com a sombra recolhida
Volta, pensando: "Se o Ideal da Vida
Não veio hoje, virá na outra jornada..."

Ontem, hoje, amanhã, depois, e, assim,
Mais êle avança, mais distante é o fim,
Mais se afasta o horizonte pela esfera,

E a Vida passa... efêmera e vazia:
Um adiamento eterno que se espera,
Numa eterna esperança que se adia...

Rio, 7 de Setembro de 1952.

OS VEGETARIANOS

Parece fora de dúvidas que a boa mesa e a comida farta têm produzido mais vítimas do que a sobriedade dos ascetas. No entender de Bernardin de Saint Pierre, os povos vegetarianos são mais robustos, mais fortes, menos sujeitos a doenças, e os de vida mais longa. Na Europa o exemplo é dado pela Suíça onde os aldeões, que representam a parte mais vigorosa do país, comem relativamente pouca carne. Os turcos e os russos são obrigados a muitos dias de abstinência, mas resistem muito bem a grande número de esforços penosos. Em muitas regiões coloniais os negros que se ocupam com trabalhos assás penosos alimentam-se apenas com mandioca, batatas, arroz ou milho. Os brâmanes da Índia alimentam-se apenas com vegetais e, sem embargo, muitos dêles vivem mais de cem anos.

ELEGÂNCIA FEMININA

Vestido em organdi adornado com pregas transversais, em forma ovalada, constituindo uma peça de sucesso na meia estação atual.

ESPECIAL PARA A MULHER

GRACIELA ELIZALDE

NOVA IORQUE — Faço votos que, leitora, ao experimentar as duas receitas que abaixo transcrevo, e que deve, como sempre, à gentileza do Instituto de Economia Doméstica da General Electric, possa prepará-las numa cozinha inteiramente moderna, dotada de todos os equipamentos G. E., que tanto facilitam o trabalho das donas de casa.

Vejamos as receitas:

"COCKTAIL" DE CAMARÃO COM MOLHO DE CAVIAR

Colocam-se os camarões cozidos, limpos e gelados nos copos de "cocktail", deixando-os inteiros, se forem pequenos, e cortando-os em pedaços bem pequenos, se forem grandes.

Para se fazer o môlho, misturam-se cem gramas de caviar (uma lata) com um copo de creme de leite ácido e uma colher de caldo de limão e deixa-se esfriar n orefrigerador.

Coloca-se o môlho sôbre os camarões, nos copos de "cocktail", e enfeita-se cada "cocktail" com uma rodela de limão.

CREME DE MORANGOS

Mistura-se uma xícara das grandes de morangos bem amassados com três quartas partes de uma xícara também grande de açúcar, uma pitada de sal e uma colherinha de caldo de limão.

Umedece-se uma colherinha de gelatina sem sabor numa quarta parte de xícara grande de água fria, depois se dissolve em água quente e mistura-se com o morango.

Deixa-se esfriar, até que a massa tome uma consistência espessa e bate-se na batedeira elétrica, até que se torne esponjosa.

Em seguida, bate-se na batedeira duas xícaras grandes de creme de leite até que fique bem duro e mistura-se com os morangos.

Ponha-se numa fôrma e deixa-se congelar no compartimento da congelação do refrigerador, até que fique de uma consistência sólida.

Retira-se da fôrma, coloca-se numa travessa, enfeita-se à vontade e serve-se.

A receita dá para seis ou oito pessoas.

O AMOR DE ROMOLA NIJINSKI

ROMOLA de Putszky era uma húngara rica e mimada. Sua mãe a famosa atriz Emília Markus, a enviou para Paris, a fim de estudar arte dramática com a célebre Réjane. Entusiasmada com os "ballets" russos, Romola abandonou a comédia para tornar-se dançarina, e receber aulas de Cecchetti, o mestre de dança da companhia em que Nijinski figurava como estrêla máxima.

Nijinski nem mesmo percebe a linda moça que o devora com os olhos. Êle se interessa apenas pela dança. Serge Diaghilev, o criador e organizador dos "ballets" russos, vela ciumentamente por Nijinski.

Um dia chega a "chance" de Romola. A "troupe", tendo que partir em "tournée" pela América do Sul, tem necessidade de novas dançarinas. Ela obtém um lugar sem importância. Sorte ainda maior, o supersticioso Diaghilev não embarca, por ter medo do oceano.

São vinte e um dias no mar, em que Romola pode contemplar à vontade Vaslav Nijinsk, um homem pequeno, fisionomia de mongol, e que, no palco, é o mais belo e o maior dançarino do mundo. Era difícil a conversação entre os dois: Nijinski falava apenas o russo, e ela o húngaro e o francês. Aos vinte dias de viagem, êle sorri para ela e, como ela brincasse com seu anel, êle o coloca no dedo de Romola, uma Romola completamente deslumbrada com o seu amado.

No dia seguinte, nesta cidade do Rio de Janeiro, o barão Gunzbourg, que substitui Diaghilev na direção da "troupe", vem, em nome de Nijinski, pedir solenemente a mão de Romola. Esta pensa que é uma brincadeira de mau gôsto e cai em pranto. Nijinski vem pessoalmente e reune todos os seus conhecimentos de francês para dizer: "Mademoiselle, vous et moi, voulez-vous?"

O casamento se realizou em poucos dias. De volta à França, Nijinski sofre a cólera de Diaghilev. A guerra, que estoura no ano seguinte. Vaz o casal e Kyra, o filho recém-nascido, prisioneiros. Vaslav se torna sombrio e triste. Em 1918, os médicos declaram que êle está louco incurável. Romola foi infatigável e paciente ao lado do marido, sempre esperando uma impossível cura. Assim viveu trinta e dois anos de sua vida. Em 1950, aos sessenta anos de idade, Vaslav Nijinski morre. Era um velhinho gordo e calvo.

NOIVAS
CASEM NO RIGOR DA MODA COMPRANDO O ENXOVAL EM
A NOBREZA
Enxovais desde
Cr$ 750,00
Guarnições para quarto — Enxovais para batizados e primeira comunhão
Roupas de cama e mesa
A NOBREZA
(a mascote das noivas)
95 — Uruguaiana — 95
Tel.: 23-4404

EM TRAJE DE BANHO, NÃO!

ÊSTE ano, o Paquistão pretendia enviar a Long Beach uma candidata a "Miss Universo", que fôsse uma digna representante da beleza natural de suas mulheres, e pudesse arrebatar o cetro que uma brasileira perdeu por duas polegadas. A escôlha devia ser feita por um grupo de 15 pessoas, compôsto de comerciantes e mulheres emancipadas, tôdas membros fundadores da Associação dos Concursos de Beleza do Paquistão. Os membros dessa comissão (entre êles havia 12 muçulmanos) elaboraram um conjunto de normas que, aparentemente, excluía qualquer parcialidade dos julgadores e era, ao mesmo tempo, apropriado aos costumes do país.

Foi determinado que sòmente um júri de mulheres podia ver as moças disputantes em traje de banho, e que para comparecerem diante dos juizes masculinos, as concorrentes eram obrigados a usar o véu e uma peça de roupa (buaka) que lhe tapava o corpo da cabeça aos pés. Os patrocinadores do concurso chegaram ao ponto de sugerir que, após chegar aos Estados Unidos, "Miss Paquistão" bem que poderia dizer algumas palavras em benefício das reivindicações territoriais de seu país.

Mas, antes disso, ainda havia muita coisa a ser dita. Ficou-se sabendo que na Califórnia, as concorrentes teriam de comparecer, vestidas apenas em trajes de banho, diante de homens, mulheres, e milhões de fãs da televisão norte-americana. Essa perspectiva provocou reação geral, pelo que apresentava de ofensivo ao pudor muçulmano. Um jornal disse que no desfile "as moças teriam a sua aparência física avaliada e julgada como num mercado". O chefe de poderosa irmandade religiosa anunciou que "o fato seria uma desgraça para as convenções e a ordem social do Oriente". Quanto aos promotores do concurso, não tiveram alternativa senão desistir do certame, tendo um dêles recriminado, num desabafo: "O fato é que voltamos a cair no êrro vitoriano".

E' possível que a ausência de uma Miss Paquistão tenha, ao cabo de contas, economizado muitas contrariedades a seus patrícios que, de certo, iriam torcer por sua vitória nos Estados Unidos. Pelo menos, não tiveram razões para discordarem da classificação feita em Long Beach, a qual, como noutros anos, não deixou de provocar descontentamentos.

CABELO BRANCO?
ORF-LÉNE
TINGE MELHOR E NÃO MANCHA

As Danças Selvagens

Algumas observações têm demonstrado que as famosas danças tribais dos indígenas africanos não são mera consequência de seu espírito barulhento. Os ilhéus de Vancouver executam a dança da foca atirando-se nagua, e arrastando-se ao largo da praia; os nativos do Gabão imitam o contorcer dos gorilas quando vivem em estado natural. Tanto num caso como noutro, e em todos semelhantes, a finalidade é a mesma.

O ÚNICO REMÉDIO PARA O TEIMOSO!...
E' a Pasta Modificadora que alisa qualquer cabelo, por mais crespo que seja e demande na côr que você desejar. N.B.: — Não lame a água. Aplicação e venda no SALÃO BEBE. Rua dos Arcos 3, Sob. Tel.: 43-1944. PARA SENHORAS E CAVALHEIROS.

PROFUMO SMORTO

ALMEIDA COUSIN

Partiste. Mas ficou ali na jarra
uma rosa vermelha, agonizante,
e, no quarto, essa linda desordem policrônica,
que é como a queda da poeira da asa da alegria
que levantas em tôrno quando passas.

Parece até que o espêlho ainda reflete
o colorido das tuas sêdas femininas
e corra os olhos metálicos, resguardando
a lembrança macia de teu corpo
— tão de arminho e de sêda e tão rosado e branco!

Detraste esparso em tudo êsse feliz cansaço,
em que tudo sorriria, adormecendo...
Mas — ai! — anda a chorar também por tudo, leve, diluída,
descolorida e suave, muito vaga, muito branda,
a saudade de ti — no teu perfume ausente!

ALTEROSA

Os Lagos da Argentina

Os grandes lagos argentinos ficam situados na região andina, enquanto as lagoas rasas ocupam de preferência a região plana do país. O maior dos lagos da Patagônia é o Nahuel Huapi, com a superfície aproximada de 530 quilômetros quadrados, e uma altitude de 800 metros acima do nível do mar. A região que os cerca tem elevações com altitudes de cêrca de 4 000 metros, como as do Monte Tronador. Há vales de grande beleza e bosques milenares cobertos de ciprestes, lariços, etc. As árvores crescem vigorosamente, e algumas delas chegam a 70 metros de altura, com troncos de mais de 10 metros de circunferência.

Parabens... aniversariante!
COM AS VELINHAS NUMERADAS OU TORNEADAS
ÚNICA
NO SEU BÔLO DE ANIVERSÁRIO
PRÁTICAS • HIGIÊNICAS • ECONÔMICAS •
SÃO AS ÚNICAS PATENTEADAS
FABRICANTE: CARLOS GOMES
S. JOÃO DE MERITI — EST. DO RIO

OS TEMPOS MUDAM, OS HOMENS NÃO...

DE Colombo, prisioneiro por ter tocado em terras proibidas, mas por êle descobertas.

"Quem, sem executar Job, não teria morrido de desespêro, vendo que, apesar de se tratar da minha salvação, da de meu filho, de meu irmão, dos meus amigos, de minha tripulação me proibiam não obstante a inclemência do tempo de tocar em terra e nos portos que, pela vontade de Deus, eu próprio, à custa do meu sangue, havia conquistado para a Espanha?"

★

DE Santos Dumont ao representante do Brasil na S. D. Nações:

"Aqueles que, como eu, foram os humildes pioneiros da conquista do ar, pensavam mais em criar novos meios de expansão pacífica dos povos do que em lhes fornecer novas armas de combate".

★

DE Voltaire a Leibnitz:

"Tive, senhor, a satisfação de saber que escreveu um livrinho contra mim. Fêz-me com isso grande honra... Se explicar, em prosa ou verso ou de outra maneira, por que tantos homens se cortam mútuamente os pescoços no melhor de todos os mundos possíveis, ficar-lhe-ei extremamente grato. Aguardo seus argumentos, seus versos e seus doestos e, afianço-lhe, com a máxima sinceridade, que nenhum de nós dois sabe coisa alguma sôbre essa matéria...".

★

DE Henry Thoureau, sôbre o homem e a vida:

"Uma geração abandona os empreendimentos de outra como um barco encalhado".

★

SÔBRE EDGAR POE:

O "Corvo", seu poema inegualável, não foi produto de um momento, mas o resultado de um trabalho de refusão durante 10 longos anos, até conseguir a forma definitiva. E foi comprado por 10 dólares, o que significa, 1 dólar por cada ano de trabalho!...

★

DE Socrates a seus juizes:

"Ora, é possível que alguém pergunte: — Sócrates, não poderias tu viver longe da pátria, calado e em paz? — Aqui está um ponto difícil de persuadir a algum de vós. Se digo que isso seria desobedecer aos deuses e que por isso não posso estar quieto, não me acreditareis, como se eu falasse irônicamente. Se, ao contrário, digo que o maior bem para um homem é, justamente, êste, falar todos os dias, nos seus discursos, sôbre a virtude e os outros argumentos, sôbre os quais me ouvistes raciocinar, examinando a mim mesmo e aos outros, e que uma vida, sem êsse exame, não é digna de ser vivida, ainda menos me acreditareis, ouvindo-me dizer estas coisas. Entretanto, é assim, como digo, ó cidadãos, mas não é fácil torná-lo persuasivo".

★

DE Henry Link:

"Personalidade é a característica pela qual o indivíduo aprende a converter suas energias em hábitos ou habilidades que interessem e sirvam às outras pessoas".

Pensamentos

Na vida só duas coisas variam: a partida e a chegada.

★

E' frequente haver casas com a despensa vazia e os guarda-vestidos cheios.

★

São muitos os que contam contigo. Faz tu para não contares com êles.

★

Esperar em vão é como estar na cama é não dormir.

★

A maior parte das mulheres, hoje, mexem a agulha muito melhor do que as de outrora; a agulha do gramofone, claro.

★

E' tolerável que uma mulher não saiba cozinhar. O que é intolerável é que, não sabendo, cozinhe.

SOCIAL

ANIVERSÁRIOS

Fazem anos hoje os srs. Igor de Souza, Tenóro, Antenor Versiani dos Anjos, Ivan de Carvalho Duarte, Heraclito Silva Araujo, Trasibulo Teixeira da Silva, Genesio de Vasconcelos.

— Fazem anos segunda-feira os srs. Oduvaldo Cozzi, Cicero Valente, Ari Sergio da Silva, José Calazans de Campos, Pedro Araujo Neto.

Por motivo do aniversário natalício de seu filho Celso, que transcorre terça-feira, o sr. Décio Leal e sua espôsa, sra. Nair Esteves Leal, ofereceram ontem, no Restaurante da ABL uma recepção íntima aos seus parentes e amigos.

NASCIMENTO

Acha-se enriquecido o lar do nosso confrade, Isac Tapajós, chefe do Serviço de Comunicações da COFAP, e de sua espôsa, d. Célia de Miranda Tapajós, com o nascimento de um menino, que na pia batismal receberá o nome de Fábio Bernardo Maria.

O batizado será segunda-feira, dia 27, às 17 horas, na Matriz de Nossa Senhora de Lourdes, em Vila Isabel, por monsenhor dr. José Maria Moss Tapajós, tio do recém-nascido, sendo padrinhos o deputado Eurípedes Cardoso de Menezes e a senhorita Terezinha de Miranda Tapajós.

CONSULTÓRIO SENTIMENTAL

PROF RALIBAN

CISMADO (Bonsucesso) — Tem despeito da espôsa do enteado e quer por isso, inutilizá-la. Não vê a diferença de idade e seus propósitos são infames. A nora deve contar tudo aos parentes, para evitar consequências maiores.

HUMILHADA (Mesquita) — Vá deixando ir morrendo aos poucos êsse sentimento. Seu arcano astrológico marca casamento legal. Não com êsse que acabará em tragédia pois jamais se separará da espôsa.

SONHADOR (Angra dos Reis) — A vocação para a vida militar palpita em suas veias. Siga a carreira meu filho, que nela terá grande sucesso.

ESCRAVA (Angra dos Reis) — Terá aborrecimento até outubro, mas tudo acabará bem. Vida longa.

J. L. S. (Bonsucesso) — Não deixe a mãe dos seus filhos pois ela irá ser seu amparo na séria enfermidade que você irá sofrer, aos 37 anos. Fora dela é morte certa. Os astros não falham.

DESCONFIADA (Ramos) — Não faça nenhuma viagem, nos próximos dois anos. Sòmente aqui terá possibilidade de chegar aos 75 como está determinado no Astral.

CIGANO (R. Miranda) — "Do Destino ninguém foge". Marilia retornará à sua vida e como nos contos de fadas, casarão e terão muitos filhos. Aos 23, você será papai.

OSIRIS (Benfica) — Não custa nada esperar... espere e verá. Casará com êle antes dos 25 anos. Terá um menino e duas meninas, com muita saúde.

LUTO PELA SORTE (Cascadura) — Antônio será o dono de sua vida. Mas terá que esperar ainda dois anos, pois nesse período irá consolidar as finanças. Evite certa vizinha que lhe inveja muito. Seu pai e cunhado se reconciliarão breve em face de um problema de família.

MARIALVA (Nova Iguaçu) — Não viaje, enquanto não receber carta de seu marido pois pode se dar o desencontro no caminho. Êle está de malas prontas e a qualquer momento pode aparecer.

SILVINHA (Estácio) — Você ainda é muito jovem, para pensar em amor. Aos 17 anos mal saída das fraldas devia cuidar é dos estudos que, aliás vão muito mal.

TUTU (R. Maíto) — Seu casamento será retardado de dois meses, em virtude de contratempo inevitável. Será porém muito melhor porque depois o signo astrológico lhe favorece, para o resto da vida.

BACARAT (Méier) — Casará com seu atual namorado. Êle ficará noivo em outubro e em maio do próximo ano lhe dará uma aliança de espôsa. Filhos? Um punhado!

ESTRELITA (Rio Comprido) — A inveja de sua prima é que lhe prejudica. Também quem lhe manda comentar tanto os seus projetos futuros?

JAMORE (Ramos) — Pense um pouco antes de casar-se. Sua situação não é das melhores e tende a piorar pelo menos até abril.

RILDINHA (Capivari) — Evite qualquer espécie de passeio de automóvel, até final de outubro. Seu arcano marca desastre sério. Receberá uma visita agradável, até o final desta semana.

MAROCAS (V. Geral) — Se você se inscrever no concurso entre 3 e 5 de setembro, passará. Entre 6 e 10 nenhuma possibilidade terá, pois não lhe favorecem.

MARCOS (D. Caxias) — Sua esposa é muito dedicada e lhe ama intensamente. O mal é ser calada. Mas você sabe que "as águas profundas são calmas"...

TIAGO O MENOR (V. Rodon, da) — Se sua sogra vier a sua casa até quinta-feira é porque fêz o que prometeu. Se não, não fará mais. Nunca mais.

O MALUCO (Santíssimo) — Maluco? Bota maluco nisso... Doido irrecuperável. Sòmente um insano completo pensaria em casar, com a saúde como você tem abaladíssima. Ela esperará meu filho.

MADUREIRA (Rio) — Deixe de pensar em coisas tristes. Seu estado de saúde não é para desesperar. Dentro de quinze dias terá levantado e sadio.

FEIOSA (Campo Grande) — Mais vale ser feia com caráter, como você, do que bela e sem compostura. Por isso, casará e muito bem até fevereiro. E será aviador.

ENFERMEIRA CHEFE (S. Cristóvão) — Conseguirá sua promoção. Chame-me de mentiroso se isso não acontecer até meados do próximo mês.

PROFESSORA (Copacabana) — Casamento com homem próspero, antes de completar 24 anos. Conseguirá transferência de Distrito Escolar mas com certa dificuldade, de ainda êste ano. Não deixe de procurar o amigo de seu pai.

NOME .....
ESTADO CIVIL..... DATA DO NASCIMENTO.....
BAIRRO .....
PSEUDÔNIMO PARA RESPOSTA .....

A BELEZA DA MULHER

A beleza, disse o poeta, é um conceito. Podemos acrescentar: um conceito que vem se transformando ao longo da história.

As mulheres gordas, exageradamente gordas, por exemplo, já foram o artigo do dia, há milhares e milhares de anos, nos tempos pre-históricos, a se julgar pelas raras estatuetas que nos vieram daqueles tempos.

Os egípcios amavam as mulheres de membros longos, de espáduas largas e retas. Os gregos estabeleceram nessa matéria cânones de uma harmonia que até hoje nos fascinam. Na arte medieval, a figura feminina é do tipo longilíneo, de espáduas estreitas, enquanto a Renascença, retorna ao tipo da beleza clássica. O século dezessete apreciou as mulheres que hoje dizemos atarracadas, de pernas curtas e fortes.

Hoje, a forma feminina muito se modificou com o progresso da ciência, que, até certo ponto, modela o corpo a seu bel-prazer. A higiene, o esporte, a alimentação, deram novas possibilidades à beleza da mulher. E aqui chega o mais interessante da conclusão feminina: hoje, que conhecemos a beleza fisiológica, isto é, a beleza que corresponde a um perfeito funcionamento do organismo, verificamos que êsse tipo ideal se aproxima espantosamente das linhas e volumes imaginados pelos gregos.

A beleza depende de fatores importantes: a hereditariedade é a primeira causa de relêvo. As grandes moléstias sociais, como a sífilis, a tuberculose, o alcoolismo alteram profundamente o desenvolvimento das gerações futuras. Também depende a beleza do perfeito funcionamento das glândulas de secreção interna.

De qualquer forma, as relações entre saúde e beleza são inextrincáveis e, se é verdade que uma constituição doentia pode em um outro caso concorrer para uma beleza estranha, a regra geral é que a doença e a feitura são irmãs gêmeas.

Atenção
máquinas de costura
Madureira

Vendem-se das marcas: "LEONAM" - "PRINCEZA" - "ELITE" e das mais afamadas do mercado, pelos melhores preços da praça, até em 24 PRESTAÇÕES SEM QUALQUER ENTRADA. Não se cobram despesas extras. Temos um plano de pagamento para cada freguês. - Assistência mecânica permanente. - Venha certificar-se.
ESTRADA DO PORTELA, 24 — Sala 401 — MADUREIRA

SANTIAGO, 25 (AFP) — A FEDERAÇÃO BANCARIA DECIDIU A GREVE GERAL PARA HOJE, EM CONSEQUÊNCIA DO FRACASSO DAS NEGOCIAÇÕES PARA RESOLVER A GREVE DO BANCO DE LONDRES E AMÉRICA DO SUL

DIÁLOGOS nas RUAS...

— A inépcia empolgou os detentores do poder...

— O caso da "Tribuna da Imprensa" é típico! Retrato fiel de um govêrno gerado na fraude e na corrução.

— Dia a dia afronta a opinião pública, escoiceando como um poldre chucro...

— Repete a história do caboclo que para ser falado, profanou uma igreja...

* * *

— Os tubarões "et caterva" vão oferecer um banquete ao Mindelo, em regorjio pelo seu malabarismo altista.

— Mas o coronel não completou a sua obra elevatória. Alguns artigos ainda não tiveram os preços majorados.

— A COFAP para êles não mais aplicará o hipotético tabelamento.

— Getúlio diria — façam justiça pelas próprias mãos!...

* * *

— Quem fecha jornais, quem manda a Polícia rasgar edições nas vias públicas, fechará o que bem quiser e entender!

— Queres dizer que o Congresso deverá pôr as barbas de môlho...

— Clarissimo como água de pote!... Seus dias estão contados, como no festim de Baltasar... A pedra vem rolando na montanha...

* * *

— Alguém recebeu comissão na compra do trigo americano...

— Se aplicaram o sistema da compra de pinho pelo Perón, não foi o comprador o gorjeteado e sim o vendedor...

— Uma maroteira dessa ordem, raramente se reproduz. Abono ao vendedor, com tôda a história do comércio, só foi conseguido pelo Jango. Não fôsse êle Belchior!...

* * *

— O que falta para ser completada a ditadura?

— Apenas umas cortinas, para melhor aparência...

— Se as companhias de seguros instituissem a modalidade de segurança de mandatos eletivos, garanto que nenhuma delas expediria apólice a favor do J.K....

* * *

— O ataque à "Tribuna da Imprensa" foi apenas um golpe tático. Visou desviar a atenção do povo da bola de pêsos e dólares deglutida pelo Jango Belchior.

— Mas não desviou coisa alguma! O desgovêrno do J.K.LÁ está cada vez mais cada vez... desmoralizado!

* * *

— Conheço um deputado que está atacado de insônia. Não consegue dormir um minuto sequer.

— Alguma doença cerebral?

— Contraiu vultosa dívida para se eleger e compenetrou-se de que está na iminência de passar pelo dissabor dos legisladores de 1937...

— Se foi dos que votaram os "impedimentos" de novembro, verá o feitiço contra o feiticeiro...

GOVÊRNO LOTEADO

NOS debates travados na Câmara dos Deputados e no Senado Federal, em tôrno do arbitrário e prepotente assalto desfechado pela Polícia Civil contra o vespertino "Tribuna da Imprensa", ficou robustamente patenteado que o govêrno federal está loteado em setores estanques, incomunicáveis.

Os líderes da maioria srs. deputado Vieira de Melo e senador Filinto Muller renderam-se à evidência do crime perpetrado e conquanto ocupassem a tribuna horas após o atentado à Constituição da República, mostram-se incapacitados de ensaiar uma pálida defesa, uma tênue justificativa a êsse positivo e irrefutável desmando ditatorial.

O ministro da Justiça, por seu turno, exercendo a pasta política, ao ser interpelado por deputados não soube explicar de quem partira a ordem de invasão das oficinas e da redação do jornal alvo das iras dos que se julgam invulneráveis e têm desde novembro do ano passado tripudiado sôbre os fundamentos do regime democrático.

O executor do atentado, interrogado sôbre quem ordenara a inominável violência, deu uma resposta de beleguim atarantado — fôra despachado para a bravata pelo escalão superior.

Do suposto presidente da República não partiu a determinação do atentado.

Ninguém investiu contra a sua duvidosa autoridade por ser público e notório que acima dela outro poder mais alto se levanta, desde o primeiro "retôrno aos quadros constitucionais vigentes"...

Estabeleceu-se, assim, uma barafunda em derredor da origem da ditatorial violência.

Executada pela Polícia Civil e estando esta sob a dependência exclusiva do Ministério da Justiça, não tendo sido consultado o titular da pasta, lógico que se verificou uma subversão.

Verificada a confusão e para que o escalão hierárquico referido pelo major Hermes da Fonseca Neto, não tivesse como término a pessoa do suposto presidente da República, tendo os líderes das maiorias na Câmara e no Senado fracassado redondamente no afã de defesa do govêrno, o público foi surpreendido com uma nota oficial do chefe de Polícia, que assumiu inteira responsabilidade da prepotência, sem contudo apresentar a mais pálida justificativa de sua resolução arbitrária e intempestiva.

Demonstrou apenas que o Departamento Federal de Segurança Pública passou, por sua alta recreação, a ser um setor estanque do govêrno, não mais estando subordinado ao Ministério da Justiça.

Não há mais, portanto, princípio de autoridade, nem hierarquia funcional.

Subverte-se a ordem pública, imola-se a liberdade de Imprensa, esfarrapa-se mais uma vez a Constituição da República, renova-se o tripúdio verificado na praia do Flamengo, assinalado pelo açoite de deputados e estudantes, viola-se a propriedade privada, por simples deliberação de uma autoridade subalterna, que em público e raso desafia a censura de seus superiores!

Passamos assim de uma ditadura camuflada ao destempêro da anarquia administrativa.

O que tem aparências de govêrno afigura-se como um corpo esfacelado, desajustado e inoperante.

Mandará, doravante, quem tiver mais audácia e votar mais desprêzo à égide das leis.

TENÓRIO CAVALCANTI

O QUADRO II DO MINISTÉRIO DA VIAÇÃO

MÁRIO GUIMARÃES
Deputado Federal

MUITAS vêzes temos clamado contra a atitude do atual govêrno em face de leis votadas pelo Congresso Nacional e sancionadas pelo próprio presidente da República.

Constituição e lei, para J. K. e os que o sustentam no Poder, só existem naquilo que favorece os seus planos, beneficia os seus interêsses.

Se, porém, ao contrário, não lhes convém a sua aplicação, êsses estatutos se transformam em meros farrapos de papel, como Guilherme II da Alemanha definia os tratados que firmava com as outras Nações.

Sem dúvida que ao Poder Judiciário incumbe coibir êsses abusos, assegurando o império da lei, fazendo com que sejam respeitados os direitos conspurcados. Mas, a ação da Justiça é tão cara e morosa que, quando se faz sentir, já não produz os efeitos almejados por aquêles que recorrem aos tribunais.

Ainda agora, estamos diante de um inconcebível desprêzo do govêrno pelo direito assegurado na Lei n.º 1 162, de 22 de julho de 1950, combinada com o Decreto-Lei n.º 29 009, de 10 de abril de 1956, à muitos ferroviários da Estrada de Ferro Central do Brasil.

Até êste momento não foi tomada qualquer providência conhecida pelo sr. Lúcio Meira, ministro da Viação e Obras Públicas, no sentido do preenchimento das vagas do Quadro II dêsse Ministério, em cumprimento ao estatuído nas leis citadas.

E com essa omissão estão sendo prejudicados modestos servidores daquela ferrovia, que vêm correr os tempos sem que os benefícios que lhes foram reconhecidos tenham execução.

Ao chegar o fato ao nosso conhecimento, assinei com o deputado Frota Aguiar, sempre atento aos interêsses do povo, requerimento de informações, que foi encaminhado ao govêrno por intermédio da Mesa da Câmara, sôbre quais as medidas adotadas para cumprimento da lei e indagando por que não está ela sendo cumprida.

Esperemos, portanto, que o nosso requerimento desperte o sr. ministro da Viação e faça com que sejam apressadas as referidas providências.

Porque não é possível que o "retôrno às normas constitucionais vigentes", de que nos falava o general Lott se verifique apenas, naquilo que convém aos poderosos do dia. O povo, êsse humilde povo sofredor e esquecido, precisa que, também, vigorem as normas constitucionais e legais que visam minorar-as suas aflições e aperturas.

CHEGOU O CORPO DA BRASILEIRA

S. PAULO, 25 (Asapress) — Procedente de Paris, chegou a São Paulo o corpo da sra. Elza Machado Ferreira, recentemente assassinada em Milão. De Congonhas, o esquife foi transportado para a Capela do Cemitério da Consolação, no qual foi sepultado às 15 horas de ontem.

As Comemorações do "Dia do Soldado", Na Terra de Nascimento do Duque de Caxias

Revestiu-se de grande brilhantismo os festejos do "Dia do Soldado" em Duque de Caxias.

A cidade despertou com uma salva de vinte e um tiros. Horas depois, começou o desfile escolar. A Guarda Municipal marchou seguida de um pelotão de "Cosme e Damião" do Estado do Rio.

O DESFILE

A parada escolar revestiu-se de grande brilho, excedendo as dos anos anteriores. Começou com o Ginásio Municipal Expedicionário, cuja farda sugeria uma visão dos nossos pracinhas. Depois, foi a vez das Escolas Municipais reunidas, vinte e sete unidades representadas cada uma delas por vinte alunas. Em terceiro lugar, passaram os escoteiros de Mar e Terra de Duque de Caxias. Em quarto, o Grupo Escolar Estadual, oito moças conduzindo oito bandeiras nacionais e vinte e quatro meninos de "shorts" azuis, movimentando bastões brancos.

Desfilaram ainda o Centro Cívico Rui Barbosa e as escolas particulares. A "Júlio Fleischman" conduzia diversas bandeiras Nacionais enfeitadas com ramos de flores.

Apresentou o Instituto Independência um pelotão trajado de branco, que despertou a atenção geral. A Escola Santa Teresinha atraiu aplausos pelos seus pequenos enfermeiros, ao passo que o Educandário Guanabara destacou-se com as suas bicicletas, nas cores nacionais. Em seguida, surgiu a Escola São Cosme e Damião, acompanhada pelo Educandário Rui Barbosa, com ótima bateria e um menino, com muita elegância e seriedade, representando o soldado Lima e Silva.

Do terceiro distrito de Duque de Caxias, veio a Escola Parada Angélica. Acompanhou-a a Escola Regional de Meriti e depois o Ginásio e Curso Científico São Fabiano, da Penha Circular. Um grupo de ciclista e a bateria rítmica e uniforme mereceram aplausos de todos. Aliás, o Ginásio São Fabiano vem recebendo prêmios em tôdas as paradas realizadas nos subúrbios da Leopoldina, no Distrito Federal. Mas, sem dúvida alguma, a melhor bateria foi do Ginásio e Escola Normal Santo Antônio.

CRIANÇAS, OS MIMOS DO DESFILE

O Ginásio Primavera apresentou-se bem, seguido pelo Ginásio Duque de Caxias com crianças-ciclistas muito bem organizadas. A Escola Esporte Clube do Gramacho se fêz representar com trinta alunos.

A CHEGADA DO GOVERNADOR MIGUEL COUTO FILHO

Esperado pelas autoridades Municipais, o governador Miguel Couto Filho deu entrada na cidade, sob palmas da população, e depois da recepção na Prefeitura Municipal dirigiu-se para a Associação Comercial, onde lhe foi oferecido um banquete.

DISCURSO DO PREFEITO

Ao champanha, falou o prefeito Francisco Corrêa, saudando o governador nos seguintes têrmos:

"Excelentíssimo senhor governador doutor Miguel Couto Filho

Excelentíssimos Senhores parlamentares e demais autoridades presentes

Excelentíssimo senhor bispo diocesano de Petrópolis

Senhores representantes da Imprensa

Minhas senhoras, meus senhores:

Renovamos hoje as festividades em homenagem ao glorioso Luiz Alves de Lima e Silva, — o Duque de Caxias, aquele que tudo deu de si para que, em todos os quadrantes da Pátria reinasse sempre a harmonia entre os seus patrícios, mostrando-se sempre o vitorioso sem rancores, voltado constantemente à compreensão, ao apaziguamento dos espíritos, à concórdia, à tolerância para com os vencidos.

Êste Município, que desfruta o privilégio de ter sido o berço natal do inolvidável Patrono do nosso Exército, não pode deixar transcorrer a data insigne, sem que a torne motivo das mais justas e retumbantes comemorações evocativas da figura de quem lhe dá o nome, nome êsse cuja projeção é mundial e que constitui legítimo orgulho de todos os brasileiros.

Relembrar a sua fulgurante trajetória a serviço do Brasil é, assim, um dever indeclinável de gratidão a quem consagrou sua existência a serviço do bem público, à unidade da Pátria, contribuindo para o progresso do seu País, legando-nos os mais sadios e dignificantes exemplos de bravura, heroísmo, decisão, ação de comando, humanidade e absoluto desprendimento.

A Municipalidade não podia, por isso mesmo, assistir ao transcurso dêste 25 de agôsto, sem que a êle desse o relêvo merecido.

No ano passado, comemoramos a data de grande brasileiro com inaugurações de obras e serviços públicos, com o desfile de escolares e solenidades várias; hoje, programamos novas inaugurações, parada escolar e comemorações outras, objetivando tornar viva aos espíritos da juventude, dos adolescentes e dos adultos, a flama patriótica que nos transmitiu o Duque de Caxias.

Êste ano, tôdavia, as nossas festividades cresceram de vulto, porque têm a realçar-lhes a honrosa presença do excelentíssimo senhor governador do Estado o eminente dr. Miguel Couto Filho, que veio prestigiar a gente boa desta terra, participando pessoalmente das nossas festividades.

De fato, senhores, o honrado, progressista e grande governador fluminense, — cuja obra de govêrno em favôr do Estado constitui motivo das mais encomiásticas referências, honrando a êste Município com sua primeira visita oficial, dá mais uma inequívoca demonstração pública do apreço que dispensa a esta terra e aos seus laboriosos habitantes.

E digo — "mais uma demonstração pública de apreço" — porque ao benemérito govêrno de vossa excelência, senhor governador, os duquecaxienses ficarão a dever a realização de seu maior anseio, acalentado há vários anos: — o serviço de abastecimento de água, cujas obras, bem adiantadas, estão em ritmo acelerado, segundo determinação expressa de vossa excelência.

Por isso mesmo, quis o prefeito Municipal, — ao calor das comemorações cívicas evocativas da memória de seu glorioso Patrono, aliar a homenagem que ora presta à vossa excelência, senhor governador, oferecendo êste banquete a vossa excelência, em sinal de respeito, da admiração, do aplauso, do reconhecimento que tem feito pelo Estado do Rio de Janeiro, e, em particular, pelo apoio que temos encontrado em vossa excelência, sempre que, no interêsse do Município, temos invocado os suplentes do Estado.

Estou certo de que êsse apôio há-de ser constante, e tanto mais decidido e objetivo quanto se faça necessário, porque sei do desejo de vossa excelência em ver tôdas as administrações municipais irmanadas com a do Estado na obra de soerguimento da terra fluminense.

E, assim, esta nossa homenagem a vossa excelência um ato justo, de reconhecimento e de proclamação oportuna dos altos méritos de quem, em boa hora, tem a árdua tarefa de promover o bem-estar dos habitantes do Estado do Rio de Janeiro.

A ação de vossa excelência, à frente do govêrno, tem sido proveitosa e eminentemente administrativa, realizando obra política de alto teôr.

Agradeço, pois, a honra que nos concedeu, em comparecer às nossas festividades, agradecimento êste que quero tornar extensivo às demais autoridades e pessoas que nos prestigiam com sua solidariedade e, ao reverenciar a memória daquele vulto inolvidável — o Duque de Caxias — cujo nome hoje, do Amazonas ao Rio Grande do Sul, todos pronunciam com respeito e admiração, elevo e minha taça, em honra a vossa excelência e ao benemérito govêrno que tanto engrandece, com os meus votos pela prosperidade pessoal de vossa excelência e da excelentíssima família e, ainda, de que possamos ver constantemente acrescidas as realizações que concorrem para maior relevo de uma obra administrativa e para a grandeza do nosso Estado."

EM NOME DA CAMARA MUNICIPAL

Em nome da Câmara Municipal falou o vereador Joaquim Tenório Cavalcanti, saudando o governador. Fêz o elogio do "Pacificador", enaltecendo-lhe o patriotismo e fazendo citações históricas. Referiu-se, depois, a uma aposta do prefeito com o chefe do Executivo Estadual, que o segundo havia perdido, não realizando, em tempo determinado, a construção do viaduto e as obras concernentes ao abastecimento d'água. Mas, estava certo de que esses melhoramentos não demorariam.

Prestou homenagem ao juiz de Direito da Comarca de Caxias, e exaltou a união dos três poderes: executivo, legislativo e Judiciário, trabalhando pelo bem coletivo. Disse que esperava que o governador fizesse pelo município o que seu ilustre pai fêz pela ciência médica.

Disse que Caxias pedia sempre. Pedia mais que S. Francisco de Paula, para dar conforto e alegria de viver aos seus habitantes e incrementar o seu progresso, engrandecendo o Brasil.

Assim sendo, esperava do governador Miguel Couto, o abastecimento d'água, o viaduto e um prédio próprio para a Prefeitura.

FALA TENÓRIO

O deputado Tenório Cavalcanti, em seu discurso, disse que não se arrependia e pelo contrário, sentia-se à vontade para participar daquela homenagem ao governador Miguel Couto, pois na campanha eleitoral em que êle se elegera esteve do outro lado, junto a outro fluminense digno, seu particular amigo, o então senador Pereira Pinto.

O sr. Miguel Couto merecia a consideração e o respeito de todos os fluminenses, pois governava sem paixões, sem compromissos embaraçantes, o grande Estado do Rio. Ali estava acompanhado de sua espôsa para participar do banquete de honra ao chefe do Executivo estadual, no dia do aniversário do grande soldado que nascera em território fluminense, sem as preocupações de outrora, sem o receio de estar sob a mira de um sicário. Só pela paz que trouxe à família fluminense e, em particular, a Caxias, o sr. Miguel Couto Filho fazia jús ao respeito e à gratidão de seus governados. Antes de começar a exaltação de Caxias, em que punha todo o entusiasmo de sua alma de brasileiro, não pudera deixar de fazer aquela referência, certo de que seria compreendido pelo atual governador e então deputado brilhante e equilibrado, que tantas vezes teve a ocasião de admirar na Casa do Congresso a que pertencia.

A cidade estava engalanada para mais uma vez exprimir a gratidão dos brasileiros ao consolidador da unidade nacional, cujo nascimento naquele município enche de orgulho seus habitantes.

Registrava, com satisfação, a presença de representante do glorioso Exército Nacional que se unia dêsse modo ao povo caxiense nas homenagens que êste prestava ao grande soldado. Os homens das armas se confundindo com a população civil vinham mostrar que Exército é

(Conclui na 8ª pág.)

Melhoramentos realizados em Caxias, vendo-se o calçamento da Rua Itamaurô, o Viaduto, a Escola Miguel Couto, o calçamento da Rua [illegible], o calçamento da Rua [illegible] e a passagem do viaduto da Leopoldina

"THE RIGHT MAN..."

DR. CAMPOS DE REZENDE

Enquanto conversam, em Londres, os povos interessados na zona de Suez, a maneira de evitar-se uma nova conflagração, enquanto os representantes de tantas nações procuram evidenciar todos os esforços no sentido de não se derramar sangue naquele agitado pedaço do globo, ficamos a pensar em como é diferente o clima demográfico-social dêste privilegiado pedaço do mundo, abençoado por Deus, em que os homens se entendem e se ajudam reciprocamente, dentro de nossa modéstia de povos "ainda molhados das águas do Dilúvio".

Ainda ontem, revendo fotografias em jornais recentes, pude robustecer essa convicção do espírito de solidariedade pan-americana, ao verificar a maneira por que se desenvolve a política de congraçamento das Américas, através dessa figura eminente de diplomata que é o embaixador Ellis O. Briggs, que os Estados Unidos nos enviaram e que, aqui, no Brasil vai consolidando os alicerces de uma democracia verdadeira, preconizada pelo seu govêrno e cujas diretrizes inequívocas e sinceras, podem muito bem significar o raiar de melhores dias para as relações entre os 22 países continentais.

Hoje, o mundo assiste, nas conversações de Londres, à decisão sôbre se a Europa e todo o lado de lá do Universo, quer mesmo sobreviver ou suicidar-se, e, então, o alvorecer de uma nova Era em que nós comandaremos as iniciativas. Briggs é o comandante-em-chefe desta jornada extraordinária. Creio mesmo que, depois do inolvidável Jefferson Caffery, pulso de aço que soube manter-nos unidos nos dias agitados da última conflagração, nenhum outro aqui aportou, advindo do hemisfério norte, com maiores credenciais para realizar uma grande obra.

E' disso que estamos precisando, e é isso o que esperamos dos Estados Unidos. De lá, recebemos armamentos, e isso talvez possa contentar a uns quantos. De lá desejamos importar cultura, civilização, e isso contentará a unanimidade do povo brasileiro. Já temos, aqui, inúmeros exemplos de como a semente benfazeja prolífera, nos educandários como o Isabela Hendix, de Belo Horizonte, o Bennett desta Capital, o Mackenzie College de São Psulo, o Gaumont de Lavras, os Americano Batista de Vitória e desta Capital, o magnífico Grambery de Juiz de Fora, documentos vivos de que não é apenas o auxílio econômico o que nos empolga mas e muito mais o auxílio espiritual, com obras beneméritas, sadias, através de homens que merecem todo o nosso respeito, como um Dr. W. H. Moore, um Rev. Loren Reno, os idealizadores do Instituto Brasil-Estados Unidos e tantos outros, soldados anônimos da Paz, dessa Paz que não se adquire em "mesas-redondas" nem em conferências internacionais", mas vem do âmago das consciências fortalecidas num clima de democracia verdadeira.

Aí está, em linhas gerais, por que acredito no embaixador Ellis O. Briggs. Êle é o "right man in the right place" que o velho Monroe apregoava e preconizava, ao lançar sua doutrina imortal. "A América para os americanos", justamente o que o embaixador dos "States" está nos ensinando a compreender.

CINEMA

"SANGUE DE BÁRBAROS"

Um magnífico espetáculo! — assim se pode considerar a extraordinária produção de Howard Hughes "Sangue de Bárbaros" (The Conq uerer) em Cinemascope e Technicolor, que evoca, através de imagens de grande beleza e excepcional fôrça emotiva, a vida e as aventuras de Gengis Khan, o famoso conquistador da Mongólia. Êste grandioso filme da RKO-Rádio — que estará, segunda-feira, nas telas dos cinemas do circuito Plaza e mais nos cinemas Regência e Rosário — é, na realidade, uma das mais belas superproduções que Hollywood tem produzido em todos os tempos, a magia do technicolor e a grandeza do Cinemascope valorizam destacadamente as cenas maravilhosas que se desdobram no deslumbrante filme, que reconstitui, em cenários grandiosos de efeito espetacular, os ambientes de uma época remota, de riquezas e crueldades! "Sangue de Bárbaros", cujo custo de produção está orçado em mais de seis milhões de dólares, apresenta nos papéis centrais três grandes nomes da cinematografia: John Wayne, Susan Hayward e Pedro Armendariz, e um elenco de apoio categorizado. A direção é de Dick Powell, que se revela definitivamente, um grande diretor, a par das suas altas qualidades de artista consagrado. Atenção: "Sangue de Bárbaros", no Plaza, iniciará suas sessões a partir das 10 horas da manhã, para melhor comodidade do público, e nos demais cinemas e horários é o usual, a partir de 2 horas. Observem: segunda-feira, 27 de agôsto!

Cartazes de Hoje

OS PRINCIPAIS

AMANTES DO TEJO — São Luís Alasca, Rex, Rian, Leblon, Carioca e Icaraí (Niterói). Com Françoise Arnoul e Daniel Gelin. Drama. Às 1.20 — 3.30 — 5.40 — 7.30 e 10 horas.

ARMADILHA AMOROSA — Metro-Passeio, Metro-Copacabana e Metro-Tijuca. Com Frank Sinatra e Debbie Reynolds. Comédia. Às 11.40 (só no Metro-Passeio). Às 1.45 — 3.50 — 5.55 — 8 e 10 horas.

O QUE O AMOR NOS NEGOU — Palácio, Roxi e Madri. Com Richard Egan e Dana Winter. Drama. Às 2 — 4 — 6 — 8 e 10 horas.

TRÁGICA FATALIDADE — Pathé, Pax, Caruso, Imperator, Coliseu, Rosário, Santa Cecília e Presidente. Com Edward G. Robson. Drama. Às 12.20 (só no Pathé) — 2 — 3.40 — 5.20 — 7 — 8.40 e 10.20 horas.

NO MAU CAMINHO — Odeon, Avenida, Botafogo, Floriano, Maracanã e Ipanema. Com Kim Novak e Guy Madison. Policial. Às 2 — 4 — 6 — 8 e 10 horas.

FUZILEIRO DO AMOR — Art-Palácio, Roial, Palácio-Higienópolis, Plaza, Mauá, Melo, Regência, Olinda, Colonial, Mascote, H. Lobo, Guaraci e Catumbi. Com Mazzaropi. Comédia nacional.

FRENESI DE PAIXÕES — Vitória, Santa Alice, Copacabana, Leopoldina, Miramar, América, Botafogo e Floriano. Com Joan Crawford e Jeff Chandler. Drama. Às 2 — 4 — 6 — 8 e 10 horas.

DEPOIS EU CONTO — Asteca, São Pedro, Nacional, Para Todos, Alvorada, Ramos e Catumbi. Com Eliana, Anselmo Duarte e outros. Musical. Às 3.40 — 5.20 — 7 — 8.40 e 10.20 horas.

QUANDO O CORAÇÃO FLORESCE — Império. Com Katherine Hepburn e Rossano Brazzi. Comédia romântica. Às 2 — 4 — 6 — 8 e 10 horas.

SESSÕES PASSATEMPO — Capitólio e Cinema Trianon. Jornais, comédias, desenhos musicais, etc. A partir das 9.30 horas.

CENTRO

COLONIAL — "Fuzileiro do Amor".
FLORIANO — "No Mau Caminho".
IDEAL — "Os Amores de Uma Rainha".
MARROCOS — "Os Solteiros".
MEM DE SÁ — "Cada Bala Uma Vida".
PRESIDENTE — "Trágica Fatalidade".
S. JOSÉ — "Depois eu Conto".

ZONA SUL

ALVORADA — "Depois eu Conto".
ART PALÁCIO — "Fuzileiro do Amor".
ASTÓRIA — "Fuzileiro do Amor".
ASTECA — "Depois eu Conto".
ALASCA — "Os Amantes do Tejo".
BOTAFOGO — "No Mau Caminho".
CARUSO — "Trágica Fatalidade".
FLORESTA — "Fuga Heroica".
GUANABARA — "Papai Fanfarrão".
IPANEMA — "No Mau Caminho".
LEBLON — "Os Amantes do Tejo".
METRO — "Armadilha Amorosa".
MIRAMAR — "Frenesi de Paixões".
RIAN — "Os Amantes do Tejo".
NACIONAL — "Fuzileiro do Amor".
PAX — "Trágica Fatalidade".
PIRAJÁ — "Frenesi de Paixões".
POLITEAMA — "Cada Bala Uma Vida".
ROXI — "O Que o Amor Nos Negou".
S. LUÍS — "Os Amantes do Tejo".
ROIAL — "Fuzileiro do Amor".

TIJUCA

AMÉRICA — "Frenesi de Paixões".
CARIOCA — "Os Amantes do Tejo".
ESKIE — "Trágica Fatalidade".
METRO — "Armadilha Amorosa".
MADRI — "O Que o Amor Nos Negou".
OLINDA — "Fuzileiro do Amor".
STO. AFONSO — "A Coroa de Ferro".
TIJUCA — "Amores de Uma Rainha".

BAIRROS

AVENIDA — "No Mau Caminho".
BANDEIRA — "Amores Secretos de Eva".
ESTÁCIO DE SÁ — "Simão o Caolho".
FLUMINENSE — "Pena Penita".

CENTRAL

ALFA — "Consciência Culpada".
ABOLIÇÃO — "Frenesi de Paixões".
BARONESA — "Salve a Campeã".
BENTO RIBEIRO — "A Senda de Sangue".
BELMAR — "Cada Bala Uma Vida".
CAMPO GRANDE — "Feras Humanas".
GUARACI — "Fuzileiro do Amor".
IRAJÁ — "A Mulata".
IMPERATOR — "Trágica Fatalidade".
MADUREIRA — "Frenesi de Paixões".
M. BONITA — "Caminhos Sem Volta".
MASCOTE — "Fuzileiro do Amor".
MARABÁ — "Tormenta da Suspeita".
MARAJÁ — "O Caçador de Diamantes".
MARAJÓ — "Rio de Sangue".
MÉIER — "Lili".
MODERNO (Bangu) — "Os Bons Morrem Cedo".
M. CASTELO — "Os Bons Morrem Cedo".
REGÊNCIA — "Fuzileiro do Amor".
REI — "A Espada de Damasco".
ROULIEN — "O Espia n. 49".
RIDAN — "Ódio e Ternura".
VAZ LOBO — "Fuzileiro do Amor".
VILA ISABEL — "Mensageiro do Diabo".
IMPERIAL (Tairetá) — "Rebelião na Índia".

LEOPOLDINA

B. DE PINA — "Madrugada de Sangue".
BONSUCESSO — "Frenesi de Paixões".
LEOPOLDINA — "Sangue Rebelde".
MAUÁ — "Fuzileiro do Amor".
MELO — "Fuzileiro do Amor".
P. HIGIENÓPOLIS — "Fuzileiro do Amor".
STA. HELENA — "Leva-me em Teus Braços".
S. PEDRO — "Depois eu Conto".

CAXIAS

BRASIL — "A Lenda Dos Beijos Perdidos".
SANTO ANTONIO — "Último Gondilho".
CAXIAS — "Depois eu Conto".
PAZ — "Terrível Como o Inferno".
POPULAR — "No Mau Caminho".

GOVERNADOR

JARDIM — "Cada Bala Uma Vida".

NITERÓI

CENTRAL — "Sangue Ardente".
ICARAÍ — "Os Amantes do Tejo".
IMPERIAL — "Tarantula".
ODEON — "Amores de Uma Rainha".
PALÁCE — "Tarantula".

PETRÓPOLIS

D. PEDRO — "Brutos em Fúria".
CAPITÓLIO — "Frenesi de Paixões".
PETRÓPOLIS — "Mares Violentos".

VILA MERITI

GLÓRIA — "Depois eu Conto".
REX — "Ouro Maldito".

VOLTA REDONDA

AVENIDA — "A Rainha do Mar".
STA. CECÍLIA — "Sindicato de Ladrões".

BARRA MANSA

EDEN — "México de Meus Amores".
SAUDADE — "A Jovem Que Tinha Tudo".
PALÁCIO — "Antro de Perdição".

TRÊS RIOS

REX — "Cada Bala Uma Vida".

AVISO

Solicitamos aos senhores gerentes de cinema o envio das programações com antecedência para que possamos manter o público bem informado.

OFICINA VENDE-SE

Oficina. Vende-se com compressor esmeril, tôrno, luz fria, 2 geradores à gasolina, bomba e um galpão pequeno. Aluguel: Cr$ 800,00. Preço: Cr$ 120.000,00. Facilita-se parte. Olinda, Estado do Rio. Tratar, hoje, pelo telefone: 27-77, com o sr. Américo.

Para Recuperação do Nordeste Brasileiro

Êxito Absoluto da I Semana Ruralista do Piauí — A Igreja, o Estado e o Povo, Unidos no Mesmo Trabalho — Declarações do Presidente da Confederação Nacional do Comércio

A propósito da realização, em Teresina, da I Semana Ruralista do Piauí, promovida pelo arcebispo daquele Estado, dom Avelar Brandão, o presidente da Confederação Nacional do Comércio, sr. João de Vasconcelos, fêz as seguintes declarações:

A IGREJA PELO BRASIL

— "Através de notícias chegadas do Piauí, somos informados de que a I Semana Ruralista, ali realizada por iniciativa de dom Avelar Brandão, arcebispo local, com apoio do Ministério da Agricultura, constituiu êxito absoluto.

Ressaltam as notícias que sempre prevaleceu alto espírito de colaboração e que o entusiasmo marcou os trabalhos desenvolvidos.

Ora, àqueles que, em nossa terra, de um modo ou de outro, se encontram ligados às atividades da produção, não pode passar despercebido o valor de iniciativas como a que está promovendo no Piauí o ilustre prelado católico, fiel à orientação que a Igreja no Brasil vem imprimindo ao seu apostolado.

Revestiu-se de singular importância e teve repercussão nacional a recente reunião dos bispos do Nordeste, havida em Campina Grande, na Paraíba, da qual resultou uma série de providências determinadas pelo presidente da República no sentido de atender a problemas vitais para o desenvolvimento do Nordeste Brasileiro.

O trabalho que vêm levando a têrmo em Minas Gerais, especialmente na região de Diamantina, os representantes do clero ali destacados já tem merecido referências especiais face à objetividade e acêrto da orientação seguida.

Dêsse modo, a Igreja, entre nós, se coloca, de maneira magnífica, na primeira linha de quantos travam um rude combate em prol da recuperação econômica do Brasil, voltando seus cuidados e suas atenções para a terra e para o homem, em sua maioria abandonados à própria sorte".

EVANGELIZAR E HUMANIZAR

— "Na obra que está sendo em execução no Piauí — continuou o presidente da Confederação Nacional do Comércio — dom Avelar Brandão obedece às determinações de uma fórmula adotada, sob o lema de "Evangelizar e humanizar". E' assim que lança, da sede de seu arcebispado, um brado de alerta a todo o seu povo para que, sem distinção de condições sociais ou de mentalidades, se tornem todos milicianos da campanha de recuperação do Homem e das Terras do Nordeste.

O apoio que está encontrando, seja entre os particulares, seja entre as autoridades municipais, estaduais ou federais, diz bem da oportunidade da iniciativa e da sua extraordinária expressão.

Na Semana agora realizada, debateram-se relevantes assuntos relacionados com a economia da região; foi feita uma exposição de produtos e de indústrias rurais domésticas; foram ministradas aulas de cultivo racional da terra e de manejo de implementos agrícolas; divulgaram-se conhecimentos úteis; houve a colaboração de técnicos federais e estaduais, inclusive das Secretarias de Agricultura e Educação do Estado de Pernambuco e do Ministério da Agricultura; o Govêrno do Estado cooperou para o êxito da iniciativa, comparecendo o governador às reuniões em companhia de altas autoridades.

Em nenhum momento houve qualquer impecilho de ordem política, tudo se fazendo acima de partidarismos.

A mulher piauiense mobilizada, colaborou de maneira brilhante em todos os setores de trabalho.

No momento em que, pensando no interêsse do Brasil, lançamos, com a responsabilidade de mandatário do comércio brasileiro, um apêlo de união nacional em prol do reerguimento econômico, político e moral de nossa terra, conforta ter testemunho tão eloquente do quanto poderemos realizar se, seguindo o exemplo que nos dá a Igreja, tivermos capacidade de cerrar fileiras de combatentes, decididos a cumprir um programa de restauração, de moralização, de pacificação, de esclarecimento, de trabalho, de austeridade, de aproveitamento de nossos recursos, de correção de nossos erros, apoiados na experiência do passado e visando um Brasil diferente no futuro".

O BAMBA DAS CONFECÇÕES

Amaury fábrica e vende diretamente. Calças de sarja marinho a Cr$ 288,00. Calça de linho, Cr$ 220,00 e uma infinidade de artigos para a sua economia. Rua da Alfândega, 318 — 1.° andar — Rua Vinte de Abril 7, loja. Atendemos pelo Reembôlso.

VIME

Precisam-se de operários para trabalhar em vime e bambu, paga-se bem, à Rua da Passagem, 169 — Tel.: 26-6654.

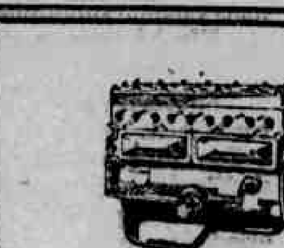

Motores Retificados
Troca Imediata
TEMOS PARA PRONTA ENTREGA AS MARCAS ABAIXO:

Chevrolet — Ford — Mercury — Dodge — Chrysler — De Soto — Plymouth — Lincoln — Oldsmobile — Estudebacker — G. M. C. — Hércules 4 cilindros e outros

★ OFICINA ESPECIALIZADA EM RETIFICA DE MOTORES A EXPLOSÃO -- METALIZAÇÃO EM VIRABREQUINS, ETC.

A. PINHEIRO S/A-COM. IND.

RUA RIACHUELO, 130 — Telefones: 22-2188 e 22-2979 — RIO
RUA RIACHUELO, 132 (Fundos Oficina)

Atenção — Sem Reajustamento em Cascadura

CASAS — APARTAMENTOS E LOJAS EM CONSTRUÇÃO

Apenas Cr$ 30.000,00 de sinal (facilitados), e restante financiado em 16 anos. Ver no local: — Estrada Intendente Magalhães, 333 (Porto do Campinho). — Tratar na Avenida Rio Branco, 9 — Sala 352. — Telefones: 43-7270 e 22-8334.

ATENÇÃO !!! COSTUREIRAS DO BRASIL !!! VENHA COMPRAR !!! APENAS CR$ 3.600,00

PREÇO EXCEPCIONALMENTE BAIXO ! ! !
Somente esta semana — A PRAZO: 16 prestações de Cr$ 300,00
SEM FIADOR — SOLUÇÃO RÁPIDA
MAQUINAS RIGOROSAMENTE NOVAS — BOBINA CENTRAL REDONDA — PEÇAS EM TODO BRASIL — GARANTIA DE 15 ANOS —
MOTORES C/FAROL PARA MAQUINA: ARNO e outras marcas, entrada desde Cr$ 100,00.
N. B. — Recebemos "INDIAN", a "Máquina de hoje e do futuro". — Distribuidor exclusivo para todo o Brasil:

CASA PORTUGUÊSA

J. MARTINS — REPRESENTAÇÕES
Atacado — Varejo — Importação
RUA FREI CANECA, 12 — LOJA (Quase esquina da Praça da República — Próximo ao Corpo de Bombeiros) — Tels.: 32-2723 e 22-3851
N. B. — Traga êste anúncio e ganhe, ao realizar o negócio, um lindo abat-jour.

DROGARIAS AMERICANA

RUA JOAQUIM LOPES DE MACEDO, 46
Filial: Pça. 25 de Outubro, 100
BEM NO CENTRO DE CAXIAS

MAQUINAS SINGER
RECONDICIONADAS

Igual a esta c/10 anos de garantia podereis adquirir com Cr$ 1.200,00 de entrada e Cr$ 300,00 mensais. A vista, Cr$ 5.200,00

Casa Popular de Máquinas

RUA HADOCK LOBO 47
TEL.: 48-8774
"Compramos máquinas usadas de qualquer tipo"

GAULLIER EM CAXIAS

Aguardem dia 1 de setembro a inauguração do 3.° depósito de vendas, sito à Rua Joaquim Lopes de Macedo, 19 — Preços de arrasar.

TERRENOS PARA MORADIA IMEDIATA
COSTA BARROS - ACARI - DISTRITO FEDERAL

Lotes em frente à estação com farta condução de Ônibus e lotações diretos, à cidade. Pequena entrada e prestações, desde Cr$ 945,00. Informações no local à Estrada Automóvel Clube, 4643, esquina da Est. Botafogo
EMPRÊSA DE EXPANSÃO IMOBILIÁRIA LTD. (EMEXIM)
Av. Presidente Vargas, 446 — 16.° and.-sala 1605 — Tel.: 23-0048
(EDIFICIO DELAMARE)

VILA NORMA — NILÓPOLIS

Vendo ótimos e bem localizados lotes neste aprazível loteamento em área já urbanizada, com ruas abertas, tendo: meio-fios, sarjetas, comércio variado, luz e fôrça da LIGHT já instalada, água da RIO D'OURO em instalação, condução abundante à porta a partir de Cr$ 85.800,00, sendo:

SINAL (facilitado) .... Cr$ 4.841,50
Restante, 160 prestações mensais, sem juros, de Cr$ 807,50

N. B. — Dá-se posse imediata e autorização para construir.

Tratar com BARROS, à Rua Carmela Dutra, 1.778 - sobrado, em NILÓPOLIS

Terrenos no Distrito Federal e Estado do Rio
VILA STA. RITA

Este, sim, isto é em Campo Grande, o melhor loteamento do Distrito Federal. Vila Santa Rita. Fica situada a 1.500 metros da Estação de Campo Grande, a 2 minutos de bonde. Ruas asfaltadas, esgotos, água, escolas já funcionando. Venha ver esta maravilha, a VILA STO. ANTONIO, outro próspero bairro, situado dentro de Belfor Roxo, êste apenas a 600 metros da Estação, com a melhor água que temos do Rio D'Ouro, já funcionando. Vendemos sem entrada. — Para melhores informações, faça-nos uma visita, que o levaremos, sem compromisso, ao loteamento que o senhor desejar, em Belfor Roxo, Praça Eliaquim Batista n.° 31 — No Rio, Rua Senhor dos Passos n.° 42 1.° andar (esquina com Andradas), ou pelo telefone: 43-8215, com o senhor AMARILES.

GRAVADOR JÓIAS

Com GILBERTO POLLY
Rua Joaquim Lopes de Macedo, 15 — 1.° — S/122
Edif. 25 de Agôsto — Duque de Caxias — E. do Rio

Eletricistas

Precisa-se de ELETRICISTA à Rua Fernão Cardim, 161 — Pilares, procurem o sr. Yann.

QUAL É A SUA DOENÇA?

Seus sofrimentos são de origem interna ou externa? São antigos ou recentes? Não importa. Consulte o médico que dêles o aliviará. Não perca a esperança na sua cura. Procure o dr. J. F. JORGE JÚNIOR médico da Associação Espírita Jesus Cristo. Consultas às segundas, quartas e sextas-feiras, das 9 às 12 horas e das 16 às 19 horas. Consultório: Av. dos Democráticos, número 813. Bonsucesso.

Consultas, Cr$ 80,00.

TEATRO

Henrique Campos

SIWA TZEN, estrêla da revista "Agora a Coisa Vai", que só estará em cena no Teatro João Caetano até domingo próximo.

A FESTA ARTISTICA DE MIRITA CASIMIRO será realizada amanhã, com início às 21 horas, no Teatro João Caetano. Astros do rádio, teatro, cinema e televisão vão participar do espetáculo da querida estrêla que foi classificada como a melhor atriz do ano passado em Portugal.

MARIA DA GRAÇA, ESSA SIMPATIA em pessoa, vai reaparecer ao seu numeroso público e para isso assinou contrato para estrear em "Nonó, Vai na Raça", a revista que tem a sua apresentação marcada para o próximo dia 21 de setembro, no Teatro Carlos Gomes.

HOJE, SERÁ O ÚLTIMO DIA das apresentações da Orquestra de Grandes Espetáculos Casino de Sevilha, na revista "Aperta o Cinto", espetáculo que vai entrar no 6.° mês de sucesso no Teatro Carlos Gomes.

ESTÁ MARCADA PARA O DIA 11 de setembro, a estréia de Kalanag no Teatro João Caetano. O grande mágico alemão que traz um elenco soberbo de 70 artistas compondo uma grande companhia de revistas, vai revolucionar a cidade com o seu espetáculo memorável e inédito em seu feitio.

O POETA FOLCLORISTA POMPILIO DINIZ vai escrever para o teatro de revista e a sua primeira obra será apresentada dentro em breve. Pompilio Diniz, que é paraibano, vem de realizar recitais pelos principais Estados do país e é autor dos livros "Sol do Sertão" (esgotado) e "História de Mané Gonçalo.

ESTÁ EM ROMA o nosso confrade de "Última Hora" Luís Alípio de Barros, figura que muito tem feito pelo teatro e que durante muito tempo se dedicou de corpo e alma à crítica Teatral. Hoje Luís Alípio responde pelas colunas da Cidade e Cinema do popular vespertino.

O ATOR ARNALDO COUTINHO vai ser internado na Casa de Saúde Pedro Ernesto a fim de sofrer uma intervenção cirúrgica por conta da Casa dos Artistas. Coutinho é uma das figuras que goza de geral estima no seio da classe teatral.

VEM AÍ O CRITICO TEATRAL Paschoal Carlos Magno que viajará a bordo do "Júlio Cesar" e que aportará aqui entre 8 e 10 de setembro. Um grupo de amigos do querido jornalista trabalha ativamente para que êle fique entre nós e reassuma o comando do Teatro do Estudante do Brasil.

A DIANE PRETENDIA OFERECER o seu espetáculo a comédia de Viviane Hidalgo, têrça-feira às 21 horas para a crítica, no entretanto como êsse dia foi marcado pelo CTCA, para a sua estréia a DIANE resolveu apresentar "Chi, mademoiselle chiê..." na quarta-feira, à mesma hora.

A REVISTA "BOTANDO PRA JAMBRAR!..." que irá para a cena no Teatro Recreio contará com cenários de José Nicolás Sérgio contratado por Valter Pinto na Argentina.

A REVISTA "APERTA O CINTO" que vem fazendo o público rir muito no Teatro Carlos Gomes vai entrar no sexto mês de representações, sempre com casas magníficas e isso se deve ao seu ótimo elenco e ao seu texto bem urdido.

CERCADA DO APOIO DO PÚBLICO, está no seu segundo mês de sucesso no Teatro Copacabana a comédia "Aconteceu naquela noite" de Marc Gilbert Suavajon traduzida por Laura Suarez e com direção de Graça Melo.

DOIS MILHÕES DE CRUZEIROS foi a média conseguida mensalmente de "A Casa de Chá do Luar de Agôsto" batendo todos os recordes dos espetáculos do T. B. C. no Teatro Ginástico.

ALDA GARRIDO TERMINA a sua temporada no Rival no próximo dia 2 de setembro. Pela terceira vez ela apresentou ao público carioca com grande sucesso, a peça de Pedro Bloch "Dona Xêpa".

BILLY DAVIES nome popular nas noites de Copacabana, é agora um dos primeiros elementos da companhia Valter Dávila, como integrante na revista "Chez Copacabana".

LEDA VALE REAPARECEU no Rio ao lado de Eva Todor no Teatro Serrador em comédia de Luís Iglésias "Leteria", onde tem o seu melhor desempenho, vivendo a figura de uma grã-fina da zona Sul.

DOMINGO PRÓXIMO VAI SE DESPEDIR do público a revista "Agora a Coisa Vai" que vem sendo apresentada no Teatro João Caetano e que já atravessou seis meses de permanência no cartaz. Silva Filho e Siwa são os principais figuras do elenco.

FUNDIDORES

Precisam-se de FUNDIDORES à Rua Fernão Cardim, 161 — Pilares, procurar o sr. Yann.

ENROLADORES

Fios magnéticos e niquelcromo de todos os números

CASA LUCAS
RUA MIGUEL COUTO, 34
Telefone: 52-6882 e 52-9556

ESTÁ DOENTE?

Não tem melhoras? Deseja uma consulta Espiritualista? Escreva dizendo o que sente, para o CENTRO ESPIRITA SÃO MIGUEL. — RUA BELA, 313 — Enviando endereço e selos para a resposta.

Cr$ 350,00 Mensais

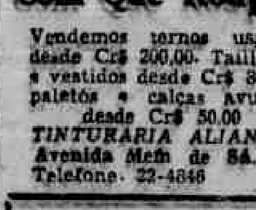

FOGÃO HELIOGAS

Fogão a gás engarrafado marca "HELIOGAS" instalação imediata. ENTRADA de Cr$ 500,00 e mensalidades de Cr$ 350,00

CASA LIBERAL DE MAQUINAS
R. Conde de Bonfim, 277
Praça Saens Peña — Tijuca

Singer Usadas

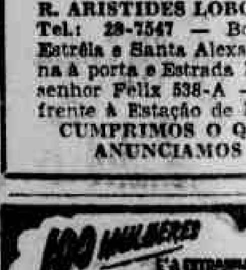

Vendemos ótimas recondicionadas, das antigas — 10 anos de garantia: 3 gavetas — ENTRADA Cr$ 500,00 e por mês Cr$ 300,00; 5 gavetas — ENTRADA: Cr$ 900,00 e mensalidade de Cr$ 300,00. Pagamento à vista, 3 gavetas Cr$ 4.000,00; 5 gavetas Cr$ 5.000,00 — Também compramos máquinas USADAS

Ruy Mafra & Irmão
R. ARISTIDES LOBO, 134
Tel.: 28-7547 — Bondes Estrêla e Santa Alexandrina à porta e Estrada Monsenhor Felix 538-A — em frente à Estação de Irajá
CUMPRIMOS O QUE ANUNCIAMOS

Com Que Roupa?

Vendemos ternos usados desde Cr$ 200,00. Tailleurs e vestidos desde Cr$ 30,00, paletós e calças avulsas desde Cr$ 50,00
TINTURARIA ALIANÇA
Avenida Mem de Sá, 183
Telefone: 22-4846

LIVRARIA FRANCISCO ALVES
Rua Ouvidor, 166 — Rio

UMBANDISTAS

Não comprem suas imagens, sem ver os preços da

Casa Iemanjá

Rua Amazonas, 172 — S. João de Meriti, ou na Fábrica à Rua [illegible] 36, Cavalcante.

NASSER APELARÁ PARA O CONSELHO DE SEGURANÇA

LONDRES, 25 (FP) — Soube-se nos círculos informados que segundo informações diplomáticas provenientes do Cairo, o coronel Nasser estaria se preparando para depois de amanhã, segunda-feira, apelar para o Conselho de Segurança.

Os governos britânico e francês já teriam se concertado sôbre o ação que contam empreender nessa eventualidade. Exporão sua tese sem receio, diz-se nas esferas bem informadas, tanto mais porquanto a atual composição do Conselho de Segurança não poderá senão dar-lhes uma ampla maioria favorável. Com efeito, além dos "Cinco Grandes Permanentes" — União Soviética, Estados Unidos, França, Grã-Bretânha e China — são o Irã, a Austrália, Peru, a Bélgica, Cuba e a Iugoslávia que o compõem.

Enquanto se espera, os preparativos militares franco-britânicos entraram, há dois dias, numa fase particularmente ativa na capital britânica, onde as conversações entre os Estados Maiores prosseguem em ritmo acelerado.

Cr$ 250,00 Mensais

FOGÃO HELIOGÁS

Vendemos ótimos fogões HELIOGAS instalado em sua residência em 48 horas nas seguintes condições: 3 bôcas Cr$ 500,00 de ENTRADA e Cr$ 250,00 mensais 4 bocas Cr$ 500,00 de ENTRADA e Cr$ 500,00 por mês. Aproveitem estas ENTRADAS e MENSALIDADES (só durante 15 dias)

CASA POPULAR DE MAQUINAS

RUA HADDOCK LOBO, 47 Tel.: 48-8774, e Rua Machado Coelho, 127 — Tel. 32-4021

Três Coisas Preciosas

Possuo três coisas preciosas que conservo com empenho e reputo da mais alta estima. A primeira é a delicadeza; a segunda é a frugalidade; a terceira é a humildade, que me impede de julgar-me melhor do que os outros. Sê gentil, e podes ser corajoso: sê frugal, e podes ser liberal; não procures colocar-te adiante dos outros, e poderás transformar-te num chefe entre os homens.

HOTEL CAXIAS

RESTAURANTE DE 1.ª QUALIDADE

R. MOREIRA DA ROCHA

Garagem anexa para guardar automóveis

AVENIDA RIO-PETRÓPOLIS, 1945 — Sob.

DUQUE DE CAXIAS — ESTADO DO RIO

NEGÓCIOS FRAUDULENTOS DE CORRETAGEM DE IMÓVEIS

Interditado um Escritório na Rua Álvaro Alvim — Várias Vítimas — Empregados Presos

A policia da Delegacia de Roubos e Furtos interditou o escritório da Rua Alvaro Alvim 24, sala 705, de propriedade de Oscar Beltrão de Arruda Falcão residente à Av. N. S. de Copacabana 1302, ap. 702, que realizava negócios fraudulentos de corretagem de imóveis.

Jeferson de Almeida

Dois empregados foram detidos: Jefferson Luís de Almeida (Rua Silveira Martins 30, ap. 314) e Vanda Pereira (Av. N. S. de Copacabana 826, ap. 603). O proprietário está foragido.

O escritório anunciava apartamentos para aluguel sem que os proprietários dos mesmos tivessem disso conhecimento, pedindo para a realização do contrato, um sinal correspondente a um mês de aluguel.

Entre as vítimas da "arapuca" estão: Iracema Ferreira Santana que deu o sinal de 1200 cruzeiros para alugar o apartamento 506 da Rua Edmundo Lins 23; Isaías Armstrong, que deu o sinal de 2400 cruzeiros para a sala 803 do Edifício Patriarca no Largo de São Francisco 12 e Maria Paixão da Silva, que pagou 3 mil cruzeiros para que o escritório lhe fornecesse um fiador para renovação do contrato do apartamento onde mora, à Rua Inhangá 27, ap. 102. A "arapuca" imobiliária não lhe indicou o fiador e ela foi despejada.

Os dois empregados recebiam além do ordenado fixo de 4 mil cruzeiros, 200 cruzeiros de comissão por pretendente que apresentassem.

Vanda Pereira

Barulho no Morro de São João

POR CAUSA DE UM ENSAIO, BELMIRO ATIROU EM DOIS E FUGIU

O barulho era grande, pois o conjunto musical ensaiava para uma festa, hoje. Uma vizinha, de nome Maria, reclamou ao chefe do ensaio:

— Isso não são horas!

— Só terminaremos às 10 horas, minha senhora!

Insatisfeita, a mulher queixou-se ao amante Belmiro, que mandou chamar Nelson Fidelis Marinho (pardo, solteiro, 24 anos, Rua Abatirá 37, morro de São João). O responsável pelo conjunto chegou acompanhado de Aloísio Pimenta, pardo, solteiro, de 23 anos e foi esbofeteado por Belmiro. Tentou reagir e o agressor atingiu-o com um tiro, que também alcançou Aloísio.

Belmiro fugiu e as duas vítimas ficaram internadas no Pôsto de Assistência de Meier. Nelson estava ferido no braço esquerdo e Aloísio na coxa esquerda.

TORNEIROS MECANICOS

Precisam-se de TORNEIROS MECANICOS à Rua Fernão Cardim, 161 — Pilares, procurar o sr. Yann.

FINALMENTE um fogão prático, elegante, econômico!

- O fogão Caterina ocupa pouco espaço, o que o torna particularmente indicado para cozinhas pequenas.
- Possui três bocas de fogo, ideal para famílias médias
- Funciona economicamente a Heliogás.
- Do acabamento primoroso e linhas elegantes, embeleza a sua cozinha.
- Do preço reduzido, pode além disso ser adquirido com as facilidades de pagamento que só Varma lhe pode oferecer!

500, de entrada 15 prestações de 197,

Romalho Ortigão, 22 Buenos Aires, 86 Senador Dantas, 42

Varma

TIJOLOS 20X20

Da cerâmica ao comprador. Preço, Cr$ 2.000,00, postos em obras localizadas no Estado do Rio. — Vendas e informações: Rua São Pedro, n.º 11 — 1.º — Sala 7 — São João de Meriti, com o sr. Raimundo.

Aproveite a Oportunidade Para Comprar Sua Residência em São João de Meriti

Vendo casa com 2 bons quartos taqueados, sala, banheiro, cozinha, com Caixa de água, relógio de luz e esgôto. Com Jardim e quintal, à margem da Av. Miguel Couto (Antiga estrada da Covanca), entre o n.º 300 e a Vila São José, ao lado da escola, a 3 quilômetros do Centro de Caxias. Ônibus: São João-Caxias (15), Caxias-Belfort Roxo, Caxias-Jardim Paraíso. Lotações: Jardim Metrópole-Caxias, Caxias-Jardim Paraíso.

Visite hoje mesmo. Tratar Rua do Carmo, 38 sala 403-4. SÉRGIO CASTRO — Tel.: 52-9089.

LOJA DAS FESTAS

RUA DA CONSTITUIÇÃO, 39

Revendedores "MONARK" — Peças e acessórios de tôdas as marcas.

39, RUA DA CONSTITUIÇÃO, 39

Telefone: 22-0294

SEGURANÇA! com o óleo para freios

DINAMIC

fluido genuino para freios hidráulicos

em embalagens de: 1/8 de galão, 1/4 de galão, 1 galão, 5 galões

SECÃO DE BATERIAS E FREIOS

MESBLA

Centro Rua das Marrecas 18/20

Zona sul Rua General Polidoro 74 (Botafogo)

Zona norte Rua Maria e Barros, 25 (Praça da Bandeira)

a Senhora fez bem em esperar...

Instalado em sua casa SEM DESPESAS EXTRAS

Importante: EM PAGAMENTOS IGUAIS

Entrada desde 350,00

heliogás gás engarrafado

Escolha a marca da sua preferência.

COSMOPOLITA • SEMER

ALFA • DEX • REI

ELCO • GAS FAN

DAKO • MIPA

GRÁTIS! Você receberá ainda esta util e prática LEITEIRA — Ferve sem derramar.

Pôsto de Venda

RUA 7 DE SETEMBRO, 197 • RUA PEDRO I, 5 (PROX. PÇA. TIRADENTES)

CHEVROLET 1938

Automóvel em estado de novo e um caminhão 1930 também Chevrolet, vendo por bom preço, por motivo de viagem. Tratar na Av. Getulio de Moura, em frente à estação de Olinda — Estado do Rio.

Jubileu de Prata de Capelão da Confraria de São Gonçalo Garcia e São Jorge

A Venerável Confraria dos Gloriosos Mártires São Gonçalo Garcia e São Jorge, em regosijo ao jubileu de prata do capelão da referida Confaria, prestará significativas e justas provas de reconhecimento ao padre João Vasconcelos, seu mentor espiritual.

Assim fará celebrar missa solene, com pregador, hoje, domingo, 26 de agôsto, às 10 horas, em ação de graça à sua pessoa, e os irmãos da Confraria oferecerão um almôço ao padre João Vasconcelos, além dos preparativos de outras cerimônias festivas.

O padre João Vasconcelos ordenou-se, em 1913 em Maceió, tendo ocupado as paróquias de Sertãozinho (hoje Major Isidoro); São Miguel do Campo, Quebrângulo, no Estado de Alagoas.

Fundador e diretor do Ginásio de Maceió. Transferido para o Rio, em 1926 sempre exerceu o seu ministério sacerdotal em quase todos os morros do Rio de Janeiro, exerceu até 1931, o cargo de capelão de N. S. do Livramento. Em agôsto de 1931 por provisão do então vigário geral, monsenhor Rosalvo da Costa Rêgo, foi nomeado capelão da Venerável Confraria de São Gonçalo Garcia e São Jorge, onde com devotamento inexcedível e dilatada visão apostólica, desempenha a contento a nobre missão.

Com a sua larga experiência, firme consciência religiosa, espírito afetivo e generoso, vê coroado de êxito o trabalho que empreende na referida Confraria, em prol do maior senso de crença, por parte dos milhares de devotos de São Jorge.

As homenagens que o padre João Vasconcelos receberá estão plenamente justificadas na obra que realiza, para o fortalecimento da Igreja de Cristo Redentor.

O ATENTADO POLICIAL SERÁ DENUNCIADO À SOCIEDADE INTERAMERICANA DE IMPRENSA

Repercutem no Estrangeiro a Interdição e a Apreensão de Jornais — Carlos Lacerda Apressa Seu Regresso

MADRI, 25 (AFP) — "Vou modificar meus projetos, e regressarei ao Brasil mais cedo do que pensava", declarou ao correspondente da "France Presse" o deputado federal brasileiro Carlos Lacerda, que se encontra nesta capital, ao tratar da apreensão, pelas autoridades, do último número do jornal "Tribuna da Imprensa", de que é diretor.

O sr. Carlos Lacerda foi hoje informado, por telegrama, da medida policial de que foi objeto o jornal. Foi igualmente informado pelo diretor do jornal de S. Paulo — "Estado de São Paulo", de que êste último tencionava protestar junto à Sociedade Interamericana de Imprensa.

Como se sabe, foi o manifesto do sr. Carlos Lacerda ao povo brasileiro, publicado na primeira página do jornal, que parece ter sido a origem da apreensão. O manifesto do sr. Carlos Lacerda foi igualmente publicado pelo "Estado de São Paulo", que, entretanto, não foi inquietado.

O sr. Carlos Lacerda partirá amanhã de regresso a Lisboa, onde se encontra sua família.

GAULLIER EM CAXIAS

Aguardem dia 1 de setembro a inauguração do 3.º depósito de vendas, sito à Rua Joaquim Lopes de Macedo, 19 — Preços de arrasar.

Botequins — Armazéns, Padarias, Bares, Restaurantes e Hotéis

Por incumbência de nossos inúmeros clientes, de quem somos guarda-livros, e nessa qualidade habilitados a prestar informações precisas e seguras. Temos à venda estabelecimentos de 1.ª ordem, de qualquer dos ramos acima, em todos os bairros do Distrito Federal. Casa Bancária p/financiamento do pagamento à vista. Organização genuinamente Nacional, composta de brasileiros, portugueses, italianos e espanhóis. 85 anos de prática. A verdadeira bolsa de casas comerciais que V. S. não pode deixar de visitar quando pretender vender ou comprar. Os nossos editais, aos domingos, publicados no "Jornal do Brasil" demonstram claramente ser a maior e mais completa organização no gênero em tôda a America do Sul. Escritório Contábil Atles Ltda. — Rua Teófilo Otoni, 123 — 2.º andar — Celestino ou Magalhães.

Caiu na Guanabara o Avião de Treinamento

Por volta das 15 horas de ontem, quando tentava aterrissar no Aeroporto de Manguinhos, o avião de treinamento de prefixo PP-R-PP, pertencente ao Aero-Clube daquela localidade, caiu nas águas da Baía de Guanabara. Por verdadeira felicidade, Lúcio Eurípedes de Almeida, que pilotava o avião defeituoso, conseguiu sair ileso do acidente. As autoridades aeronáuticas do referido clube, que assistiram ao fato, acredit m que o aparelho não tenha sofrido maiores danos, devendo ser retirado de dentro dágua ainda hoje.

TERRENOS NOVA IGUAÇU

Novo loteamento, com muita condução, comércio, água e luz. Junto à rua principal, com lotes a partir de Cr$ 250,00 mensais. Procure o proprietário, à Av. Pres. Vargas 418 — 9.º — S/905 Tel.: 23-6264

GAULLIER EM CAXIAS

Aguardem dia 1 de setembro a inauguração do 3.º depósito de vendas, sito à Rua Joaquim Lopes de Macedo, 19 — Preços de arrasar.

Puxadores de Todos os Estilos

Grande variedade em artigos em geral para móveis

ATACADO E VAREJO

Para o interior atende-se pelo Reembolso Postal

L. SIQUEIRA

Fornecemos catálogos às Fabricas e Lojas

RUA LAURA DE ARAUJO, 118-A - Rio — Tel.: 52-4237

Apenas cr$ 350,00 DE ENTRADA e uma destas famosas máquinas será sua

★ PHILLIPS ★ KAYSER
★ PFAFF ★ MINERVA
★ VIGORELLI ★ CROSLEY
e muitas outras marcas

CASA DELTA
Rua Buenos Aires, 296

Assaltada a Casa da Professôra...

(Conclusão da 12.ª pág.)

e a data de 3 de fevereiro de 1951; uma pulseirinha com o nome de "Luiza"; uma cruz de malta com a efígie de Nossa Senhora da Conceição; uma medalha com os dizeres: "Deus te salve" e dois cordões, além de uma medalha "City".

SUSPEITO

Foram destacados para o caso o detetive Iraci Lacerda e os investigadores Anésio Leonardi, Manuel Ribeiro e Rocha. Ontem à tarde, êste último, quando observava a casa assaltada encontrou o indivíduo Sebastião da Silva, vulgo "Galocha" (pardo, solteiro, 21 anos, Travessa Sumidouro 18), que, em atitudes suspeitas passava pelo local. Ao ver o policial que o chamava, deitou a correr.

ASSALTANTE

De nada lhe valeu a fuga. Quando pulava o muro de uma residência, prenderam-no. "Galocha" negou o assalto à casa da professora, mas confessou que há três mêses, no môrro do Machado, onde então morava, seu comparsa Irineu baleou-o nas costas e pernas. Estêve internado no Hospital Sousa Aguiar e posteriormente foi ouvido em cartório no 19.º Distrito.

Mais adiante, "Galocha" revelou que era assaltante à mão armada. Pertenceu ao bando do facínora conhecido pela alcunha de "Baiano", que o teria jurado de morte. Temendo a concretização da ameaça, mudou-se para Nilópolis. O motivo da jura foi o seguinte: "Galocha" enganou o chefe na partilha de um roubo.

O criminoso ficou no xadrez, enquanto o polícia investiga se de fato teve parte no assalto à casa da professora Maria Elisa de Oliveira.

OFICINA TÉCNICA SÃO MIGUEL

REFORMAS DE MAQUINAS DE COSTURA E RADIOS

Revendedores das afamadas máquinas de costura SERVA. Grande estoque de peças e acessórios para máquinas de costura e rádios. Consertos de máquinas de costura e rádios, entregas rápidas.
AV. NILO PEÇANHA, 361
Caxias — Est. do Rio.

Morreu na Quarta...

(Conclusão da 12.ª pág.)

ser uma criatura normal, igual a muitas. Entretanto, após o nascimento de sua primeira filha, Sandra, agora com seis meses de idade, passou a sofrer de uma depressão nervosa. Em casa, tentou matar-se duas vezes e o marido Eurico Borges de Menezes apareceu no momento preciso para salvá-la.

Há um mês, mais ou menos, Alice Gonçalves deixou o lar, onde nada lhe faltava, inclusive a compreensão de um ótimo espôso, para passar uns dias na residência de uma irmã sua, à Rua Justino de Sousa, 143, apartamento 203. Levou a filhinha Sandra.

Mudou de ares, porém não conseguiu fugir da enfermidade nervosa que a atacara. As idéias mórbidas voltaram e anteontem tentou atirar-se de um "taxi" em movimento, na Quinta da Boa Vista. O motorista percebeu a tempo a intenção e impediu-a da prática do ato extremo.

SUICÍDIO NO BANHEIRO

Ontem, por volta das 9 horas, Alice Gonçalves de Menezes trancou-se no banheiro do apartamento. Envolveu o pescoço com uma toalha embebida de álcool, abriu o bico de gás e ateou fogo às vestes. Quando a irmã Matilde Gonçalves Bittencourt acudiu-a, já era tarde. A morte foi quase imediata, ficando a infeliz horrivelmente queimada.

Sua genitora, por atrôs coincidência sofreu ontem um derrame cerebral e ainda não teve conhecimento da trágica notícia do desaparecimento da filha. O cadáver, com guia da polícia do 16.º Distrito, foi removido para o necrotério do Instituto Médico Legal.

ATENÇÃO — Caxias — Compro casas e terrenos. Venda de casas com 10% de entrada. Terrenos em vários bairros, com e sem entrada. Estrada Rio-Petrópolis, 1551, S/4 — Edif. Associação Comercial. Com Monteiro. — Duque de Caxias — Estado do Rio.

Jôgo e Maconha...

(Conclusão da 12.ª pág.)

se em um terreno baldio na esquina daquela artéria com a Rua Júlio de Abreu para jogar.

UM FUZILEIRO NA "RONDINHA"

Na madrugada de ontem, o delegado constatou a exatidão da denúncia, acompanhado pelos investigadores Anésio Leonardi, Rocha, Manuel Ribeiro e o auxiliar de polícia Sobral.

Sôbre a relva, quatro sujeitos jogavam "rondinha" a dinheiro. Presos e conduzidos à Delegacia, identificaram-se como: motorista Valdenor Alves (pardo, solteiro, 30 anos, Rua Aristóteles Coutinho, 331); ajudante de mecânico Wanderb Marinho Bastos (pardo, solteiro, 19 anos, Rua Bernardino Teixeira, 660, Eden, São João de Meriti); sapateiro Nelson Elói de Souza (branco, solteiro, 19 anos, Rua Odete Braga, 205) e o fuzileiro naval Milton Gouveia da Silva (prêto, solteiro, 32 ano, Rua Professor Alfredo Gomes, 119, portador do cartão de identidade número .... 78 398 e registrado sob o número 159 505.

TRAFICANTES DE MACONHA

Em poder de Valdenor e Wanderb as autoridades encontraram oito "dólares" de maconha. O comércio criminoso rendia diàriamente aos contraventores 4 mil cruzeiros, segundo êles próprios confessaram.

O escrivão Natalino Diniz autuou os presos na forma da lei. O fuzileiro foi entregue posteriormente a uma escolta de sua corporação, enquanto os demais ficavam no xadrez.

Continuam as diligências para saber a procedência da maconha vendida pelo motorista Valdenor e seu comparsa.

Farmácia Nilo

Produtos Medicinais e Homeopáticos — Farmacêuticos — Perfumaria e Cirúrgico — Manipulação Escrupulosa — Preços Módicos
Far.: Nilo Cesar dos Santos
Av. Brasil, 126 - Vila São Luís - CAXIAS - E. do Rio

TENTARAM...

(Conclusão da 12.ª pág.)

ra felicidade e o chefe do grupo criminoso deu a ordem de tiro.

Tremenda fuzilaria foi desfechada contra a humilde habitação 87. Apavorada, a mulher abriu uma das janelas para fugir e recebeu um tiro na cabeça.

Dirceu e seus comparsas fugiram morro a baixo. Vizinhos pediram uma ambulância que conduziu a vítima para o Hospital da Vila da Penha.

Em seu leito de dôr, Dirceu Batista relatou a triste história de sua vida ao investigador ali de serviço, que passou-a ao comissário Alvear, do 24º Distrito Federal. As autoridades iniciaram diligências para prender os três bandidos.

NO BAZAR 1029

você encontrará sempre uma sugestão adequada à sua festa!

Um "mundo" de confeitos ornamentais que encantarão seus convidados

Bazar 1029
Av. Pres. Vargas, 1029
Tel.: 43-2437
(Perto da Avenida Passos)

Fogões a Gás Engarrafado Instalado no Mesmo Dia

Com entrada que você quiser, mensalidades que você puder. Escolha o seu FOGÃO e mande levar na hora pelo
CREDI MARQUES
à RUA URUGUAIANA, 11 — 2.º andar — Por cima da Sapataria.

DR. JOSE' DE ALBUQUERQUE

Membro efetivo da Sociedade de Sexologia de Paris
DOENÇAS SEXUAIS DO HOMEM
Rua do Rosário, 98 — De 13 às 18 horas

DOIS BALEADOS

VITIMAS DE UM SÓ CRIMINOSO

O "Desconhecido" reapareceu ontem à noite, na jurisdição do 11º Distrito Policial, mandando para o Hospital Sousa Aguiar duas vítimas, num espaço de cinco minutos. Assim é que o mecanico Florivaldo dos Santos (branco, solteiro, 23 anos, Rua Barão de São Felix, 184) quando passava pela Travessa D. Felicidade, ouviu um estampido de arma de fogo e sentiu-se ferido no peito. Logo após, caía ao sólo esvaindo-se em sangue e entrava em estado de coma.

Entrementes, mais adiante, à Rua Barão de São Felix, era o operário Milton Bonato (branco, solteiro, de 32 anos, Rua Antonio João, 73, Cordovil) que tombava com um tiro nas costas. A polícia do 11º Distrito tomou conhecimento do fato e encetou diligências para prender o misterioso personagem.

GELADEIRAS ELÉTRICAS 7 PÉS CÚBICOS

CR$ 14.500,00 A VISTA, OU CR$ 500,00 POR MÊS. — LEIA COM ATENÇÃO ÊSTE ANUNCIO Sistema de refrigeração estrangeira com assistência técnica permanente. O SOBRADO DA ECONOMIA tem a Geladeira que Vossa Excia. procura. — Geladeiras Elétricas Mod. 1956, com entrada, prestações a partir de Cr$ 500,00 por mês. — Também tenho Americanas de 7, 8, 9 e 10 pés cúbicos. — N. B.: Vendemos barato porque não temos vendedores nem intermediários. — Vendemos e entregamos no Estado do Rio. — Compre antes do aumento e aproveite o preço de fim de estação. — ANTONIO SOARES REPRESENTAÇÕES. — Rua Buenos Aires, 156 - 2.º andar. — Entre Uruguaiana e Andradas.
ATENÇAO PARA O LETREIRO LUMINOSO: FABRICA DE GACHETAS

MAQUINAS DE COSTURA — Cr$ 3.500,00 — COM MOTOR — Cr$ 4.500,00

A PRAZO CR$ 250,00 POR MÊS, COMPRE SUA MAQUINA DE COSTURA ANTES DO AUMENTO E PAGUE EM 10 MESES, SEM AUMENTO DE PREÇOS

Leia com atenção êste anúncio — Máquinas de costura de 5 gavetas, bobina central, por Cr$ 3.500,00, não é possível. Se V. S. deseja comprar uma máquina de costura nova, não perca seu precioso tempo com anúncios impossíveis. Venha com êste anúncio em Antonio Soares Representações e compre uma máquina de costura com pé marrom com 5 gavetas e bobina central, com certificado de garantia válido por: 10, 15 e 20 anos, por Cr$ 5.000,00, a prazo Cr$ 250,00 com entrada ou sem entrada, prestações a combinar, as seguintes marcas de máquinas de costura: Pfaff — Gritzner — Alfa — Phillips — Crosley — Croslux — Elgin — Imperial — Minerva — Happy — Vigorelli — Koli — Lada — Princesa e Elite, em gabinetes de 5 gavetas claro ou escuro. Temos também, máquinas Zig-Zag. — N. B.: Ganhe um franzidor Pfaff ao fazer suas compras, êstes preços terão a duração durante êste mês. Vendemos e entregamos no Estado do Rio. Antonio Soares Representações — Rua Buenos Aires, 106 — 2.º andar. Atenção para o letreiro luminoso (Fábrica de Gachetas), Entre as Ruas Uruguaiana e Andradas.

Missão Política da Espôsa do Ministro

FOTALEZA, 25 (Asapress) — Continua a desenvolver-se a crise surgida no meio do PTB cearense com o anunciado rompimento entre o deputado federal Francisco Monte e o deputado estadual Haroldo Martins.

A próposito, chegou a esta capital a senhora Olga Monte Barroso, espôsa do sr. Parsifal Barroso, ministro do Trabalho, e filha do deputado Francisco Monte. Em declarações à imprensa local sôbre os objetivos de sua viagem, disse a senhora Olga Barroso que veio Ceará com a missão especial de procurar uma solução para a luta interna que se verifica no PTB estadual.

Perguntada se seu pai deixaria o PTB, negou peremptoriamente essa versão, afirmando que o deputado Francisco Monte está muito bem no partido, e não pensa em abandonálo.

Quanto à Aliança PTB-UDN, frizou que ela continuará dependendo do acôrdo sobre o nome do candidato à sucessão governamental do Estado.

Concluindo suas declarações, assegurou que está perfeitamente consolidada no PTB a posição do seu marido, o ministro Parsifal Barroso.

LUTA DEMOCRÁTICA

Um jornal de luta feito por homens que lutam pelos que não podem lutar.

Redação, Administração
Av. Presidente Vargas, 1988
Sobreloja

★

DIRETOR RESPONSAVEL
TENÓRIO CAVALCANTI

★

REDATOR-CHEFE
SANTACRUZ LIMA
Telefones da Reportagem: 23-4127 e 43-8362

★

SECRETARIO
RUI DE SANTA CRUZ

★

GERENTE
ANTÔNIO DE HOLANDA CAVALCANTI
Telefone: 23-2699

★

TESOUREIRO
ANTÔNIO RODRIGUES CAVALCANTI

★

CHEFE DE PUBLICIDADE
WALTER DE SOUZA
Telefone: 23-2699

★

ASSINATURAS

	Cr$
Anual	280,00
Semestral	140,00
Trimestral	75,00
Número do dia	1,00
Número atrasado	1,50

SUCURSAIS

CAXIAS — Diretores: Mariano Cavalcanti de Albuquerque e José Pereira Nunes. Av. Rio-Petrópolis, 1551 sala 3 — Edif. da Ass. Comercial.
CAMPO GRANDE — D. P. Rua Bare Domingos, 47.
S. JOÃO DE MERITI — Rua da Matriz.

★

Este jornal não se responsabiliza pelos conceitos consignados em artigos devidamente assinados.

★

Os únicos cobradores autorizados são os srs. Francisco D'Oliveira e Júlio Durão Teixeira Bastos, que possuem as novas carteiras de identificação, estando as de côr vermelha sem nenhum valor

Será Criado no Rio um Centro de Prematuros

ASSISTÊNCIA AS GESTANTES DE NASCIMENTOS PREMATUROS — APARELHAGEM TÉCNICA

Será criado dentro de pouco tempo um Centro de Prematuros, sob a orientação da Secretaria de Saúde e Assistência Pública da Prefeitura.

Êsse Centro, cuja finalidade será a de atender às gestantes de nascimentos prematuros, funcionará como dependência do Serviço do Departamento Municipal da Criança Adolescente, sob a direção do dr. Taylor Schmidt e terá na Maternidade de São Cristóvão nada menos de 270 leitos.

O FUNCIONAMENTO

O Centro, para seu funcionamento, contará com uma equipe e funcionários que serão admitidos, por proposta do titular da Secretaria. Atendentes, enfermeiras e trabalhadores constituirão o grupo de auxiliares do Centro.

Haverá ainda, nas instalações técnicas, 50 encubadeiras, 12 ressuscitadores, serviços de banho, exame médico, cozinha dietética, ambulâncias apropriadas e dotadas de bombas de oxigênio, além de incubadores portáteis.

Essa aparelhagem servirá indistintamente a tôda a população carioca, não só na sede central, como também através de Postos que serão futuramente instalados.

Corrida Automobilística Rio-Caxambu

Os primeiros volantes a solicitar inscrição na corrida automobilística programada para o próximo dia 7 de setembro, entre o Rio e Caxambu, como parte dos festejos comemorativos do transcurso do 49.º aniversário de fundação do Automóvel Clube do Brasil foram Henrique Casini, Armando Silva e Osvaldo Santos. Na Comissão Técnica de Corridas os interessados poderão ter ciência do regulamento e dos prêmios a serem oferecidos aos volantes que melhores classificações obtiverem. A competição se divide em duas etapas: em caravana, do quilômetro 4 da rodovia Presidente Dutra até Conselheiro Lafaiete e, daí até Caxambu, em velocidade.

Não peça uma aguardente qualquer. Exija...
CAPA PRETA

Produto de Fernando R. D'Almeida
AGUARDENTE DO BRASIL PARA O MUNDO
TEL. 29-9241
Venda em toda a parte

O Tenente Atirou no Soldado...

(Conclusão da 12.ª pág.)

Respeito, onde funciona uma "birosca", parou para observar dois indivíduos embriagados que discutiam em altas vozes. Chamou os mesmos à atenção, foi insultado por um dos desordeiros e deu-lhe voz de prisão. O bêbedo gritou:

— Ernani, êste soldado, quer me prender!

O proprietário da casa, 1.º tenente reformado do Exército, Ernani Fonseca Regis, (pardo, casado, 37 anos, Rua Cacilda 856), deixou o balcão, apresentou-se como militar e redarguiu:

— E' meu cunhado Ninguém vai prendê-lo.

O "Cosme" manteve sua decisão e o comerciante fez vários disparos com um revólver.

TRANCA DE FERRO

Atingido na mão direita, que sofreu fratura, o soldado caiu, sendo abatido com violentas bordoadas desferidas por um frequentador da "birosca", que fez uso de uma barra de ferro. Sangrando abundantemente, o "Cosme" foi socorrido no Hospital Getúlio Vargas, de onde removeram-no para o hospital de sua corporação, apresentando esfacelamento dos ossos da mão direita e suspeita de fratura do crânio.

O agressor compareceu à Delegacia de São João de Meriti para relatar a ocorrência à sua maneira, declarando que a vítima bebera sem pagar e por fim, provocara desordens. Quando prestava semelhantes declarações, surgiram as irmãs do soldado, Creusa Salvador de Moura e Jovelina da Silva, esta acompanhada de seu marido Davi da Silva, que restabeleceram a verdade. Houve discussão e o comissário Jarbas resolveu mandar Ernani Regis embora. Quanto às irmãs do soldado, ficaram detidas alguns instantes...

uma Radio-eletrola STEMAR por apenas 50 de entrada!

Oito modelos diferentes, para que você possa escolher o que combine exatamente com a sua mobília.

HS2, em imbuia ou marfim
CENTENARIO, em imbuia ou marfim
AMERICANO, especial ou imbuia
55, em imbuia ou marfim
APARTAMENTO, imbuia
W de mesa, marfim
CONTINENTAL BAR.

Para fazer novos amigos, Varma lhe apresenta êste plano sensacional: uma rádio-eletrola da famosa marca Stemar por apenas 50 cruzeiros de entrada!

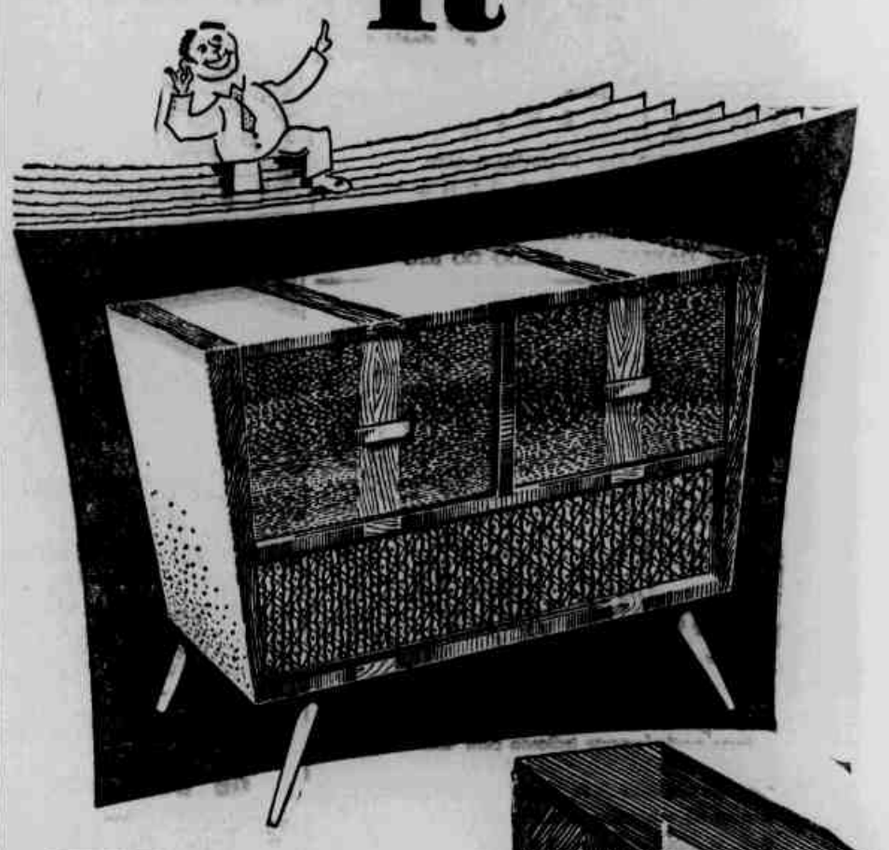

Modêlo HS2

Rádio de oito válvulas, 2 com função dupla e ôlho mágico. Três faixas de onda. 2 alto falantes Toca-discos Thorens de três velocidades, em 33, 45 e 78 rotações.

Modêlo Centenário

Rádio de 9 válvulas, 2 com função dupla e ôlho mágico. Três faixas de onda. Controle de graves e agudos. Alto-falante de 12 polegadas. Toca-discos Thorens de três velocidades, para discos comuns, gravações especiais e long-playing

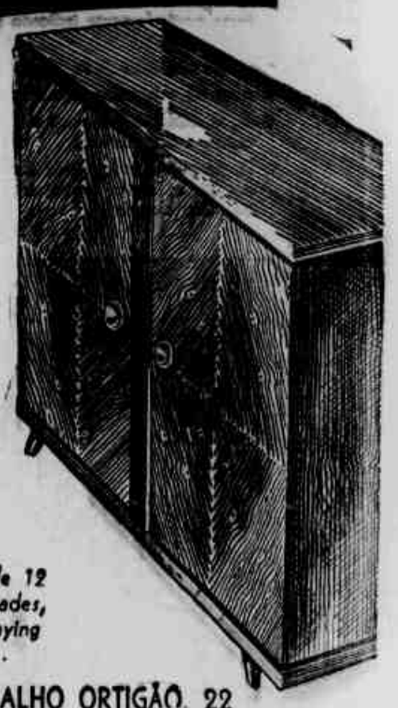

Varma

RAMALHO ORTIGÃO, 22
SENADOR DANTAS, 42
BUENOS AIRES, 86

VARMA ED. PROP.

Eletrocutado o Operário

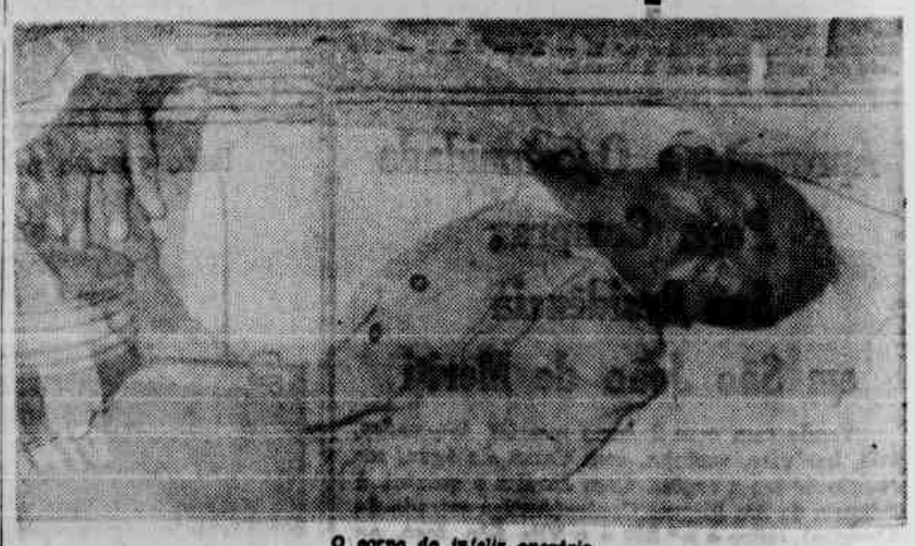

O corpo do infeliz operário

Às últimas horas de ontem, quando consertava um fio de alta tensão na Rua General Caldwell, em frente ao nº 109 o Damásio da Rocha, brasileiro, prêto, casado, 45 anos de idade, residente em Cordovil, por um descuido tocou no fio e teve morte instantânea, ficando com as pernas seguras na escada. Esteve no local a guarnição da RP-40 e o comissário Coutinho de serviço no 6.º Distrito Policial que tomou conhecimento do fato fazendo transportar o corpo para o Instituto Médico Legal.

ADVOCACIA CRIMINAL
PAULO J. BARBOSA
Av. Rio Branco, 117 — S/415 — Tel.: 52-2922

Dormitórios
Salas de Jantar

Folheados imbuia .. a 3.000,00
Rústicos c/6 pçs. ... a 6.100,00
Rústicos peroba .... a 8.000,00
Rústicos c/3 portas a 8.900,00
Rústica de peroba . a 8.300,00
Rústica Gigante .. a 9.000,00

MOBILIÁRIA CENTRAL
Dê conforto a seu lar!
Bem no Largo Vaz Lobo
Estr. Vicente de Carvalho 19

V. não perdeu por esperar...

O CAMIZEIRO

reabre amanhã com

PREÇOS dos BONS-TEMPOS!

- a sua grande venda de Setembro

O CAMIZEIRO - A LOJA DO BIO AMIGO - RUA D'ASSEMBLEIA 28 A 38

Expressivas Homenagens Militares ao Duque de Caxias

Como Transcorreram as Comemorações do "Dia do Soldado" — Presente o Chefe do Govêrno às Solenidades Levadas a Efeito, Ontem, Diante do Panteão Militar — A Ordem do Dia do Ministro da Guerra — Desfile da Guarda de Honra — Reverenciada a Memória do Patrono do Exército

Ao ensejo do transcurso, ontem, dia 25, da data natalícia de marechal Luís Alves de Lima e Silva, o Duque de Caxias, comemorou o Exército Brasileiro, em todo o país, o "Dia do Soldado".

Nesta capital, as solenidades foram prestigiadas com a presença do presidente da República, ministros de Estado, autoridades diplomáticas e outras destacadas personalidades do govêrno.

NA PRAÇA DUQUE DE CAXIAS

O ponto culminante das solenidades teve lugar com a chegada, às 10 horas, do presidente Juscelino Kubitschek de Oliveira à Praça Duque de Caxias, em frente ao edifício do Ministério da Guerra, sendo recebido ao som do Hino Nacional, executado pela banda de música do Batalhão de Guardas, que em seguida tocou o Hino à Caxias, enquanto uma bateria de artilharia dava as salvas regulamentares com intervalo de 5 segundos.

A ORDEM DO DIA

Finda aquela parte, um oficial do gabinete do ministro da Guerra leu a seguinte "Ordem do Dia":

Nos dias difíceis por que estamos passando, em que a nação brasileira precisa de paz, de tranquilidade e de ordem, o culto da figura histórica de Luís Alves de Lima, barão, conde, marquês e Duque de Caxias, se torna um dever de civismo. A vida e obra de Caxias constituem um símbolo da mais perfeita atualidade, um exemplo sôbre o qual as gerações de hoje precisam meditar.

Nascido em época que assinalava os prenúncios de nossa independência como nação, Caxias teve a sua formação moldada pela magnitude dos acontecimentos históricos de que participou, ficando sua vida indissoluvelmente vinculada aos destinos de sua Pátria. Cultivou com inigualável fé as virtudes militares; combateu as desordens e as revoluções que ameaçavam comprometer a unidade nacional; guerreou e venceu o inimigo externo que atentava contra a soberania brasileira e a paz continental; organizou e instruiu as fôrças militares que comandou na luta interna como na guerra externa; administrou províncias e dirigiu o govêrno do país. Mas sobretudo, Caxias exerceu uma ação pacificadora que, em nossos dias, merece especialmente ser relembrada.

A pacificação que Caxias tão patriòticamente realizou, não se fêz pela omissão ou demissão do espírito de autoridade, senão mediante a ação positiva e tenaz com que defendeu a lei e a ordem. Entretanto, Caxias não considerou nunca como verdadeiros inimigos aqueles a quem combatia, mas como concidadãos que encaravam de um ponto de vista diferente os problemas políticos da época, e para os quais pretendiam soluções também diferentes daquelas que o govêrno adotava. Não pegava arma, contra seus compatriotas sem procurar primeiro desarmar os espíritos e conciliar os ânimos, em nome da Unidade Nacional.

Sua primeira missão pacificadora se cumpriu no Maranhão. Ao chegar àquela província, na qualidade de presidente de chefe das Fôrças em operações contra os rebeldes, fêz uma proclamação, na qual frisou bem: "Maranhenses, mais militar que político, eu quero até ignorar os nomes dos partidos que por desgraça entre nós existam. Deveis conhecer a necessidade e as vantagens da paz, condição da riqueza e prosperidade dos povos, e confiando na divina providência, que por tantas vêzes nos tem salvado, espero achar em vós tudo o que fôr mistér para a nossa Santa causa".

Em São Paulo, como em Minas Gerais, também imprimiu Caxias o cunho de sua ação pacificadora, fazendo com que "as tropas sob seu comando não deixassem após si, uma esteira de ódios, nem "os estigmas de violências inumanas".

No Rio Grande do Sul, a sua missão foi mais difícil e demorada, apesar de ter sido Caxias recebido com demonstrações de entusiasmo inspirado em seu nome, já transformado numa legenda de paz. Suas tentativas iniciais de desarmamento dos espíritos não lograram êxito. As hostes rebeldes resistiram e a guerra civil se prolongou por mais de dois anos ainda. Custou-lhe fazer compreender aos revolucionários que, numa guerra entre irmãos, a glória consiste mais em terminá-la do que em vencê-la.

Que destino teria tido o Brasil se não tivesse encontrado êco o apelo de Caxias, ao lembrar que a poucos passos, o inimigo externo exultava com aquela triste guerra com que os brasileiros se enfraqueciam e mútuamente se destruíam? A exortação de Caxias não deixaria de ecoar nos corações dos brasileiros bem formados. O mais resoluto dos chefes da revolução, ao anunciar a pacificação, conclama seus correligionários a partilhar "a glória de sacrificar os ressentimentos criados no furor dos partidos ao bem geral do Brasil".

Meus camaradas! Merece ser meditada pelas gerações de hoje a lição de Caxias e de outros grandes homens de seu tempo. A que lutas aniquiladoras não teriam sido levados aqueles homens se, longe de pensarem na felicidade coletiva, tivessem colocado acima de tudo o sucesso pessoal de cada um? Felizmente para nós, que herdamos o glorioso legado de uma pátria unificada, os homens daquela época, antes de se perderem em divergências infecundas, mais porfiaram pelo que, finalmente, estava certo para o destino histórico do Brasil".

ORDEM DO MÉRITO MILITAR

Após a leitura do documento, foram citados nominalmente os civis, militares e entidades agraciadas com a Ordem do Mérito Militar, nos diversos gráus.

Ocupavam a tribuna de honra, juntamente com o presidente Kubitschek, os membros do Conselho da Ordem, general Teixeira Lott; marechal Mascarenhas de Morais; generais Nelson de Melo, chefe da Casa Militar da Presidência da República, Odílio Denys, Zenóbio da Costa, Anôr Teixeira dos Santos, Angelo Mendes de Morais, Jaime de Almeida, Sousa Dantas, Otavio Mazza, Alencar Araripe, Lima Câmara, Aurélio Ferreira de Souza e Ernesto Dornelles, êste último titular da pasta da Agricultura.

Depois da leitura da relação dos agraciados, ocuparam êstes os lugares que lhes haviam sido designados pelo protocolo elaborado pela Secretaria Geral da Guerra.

CONDECORADO O CHEFE DO GOVÊRNO

O primeiro a ser condecorado, foi o presidente Juscelino Kubitschek de Oliveira, que recebeu a Grã-Cruz da Ordem do Mérito Militar das mãos do titular da pasta da Guerra.

A seguir, o Chefe do Govêrno fêz entrega das insígias às entidades abaixo relacionadas: — Irmandade da Santa Cruz dos Militares — Hospital Central do Exército — Policlínica Central do Exército — Instituto de Biologia do Exército — Escola de Comunicações do Exército e Corpo de Bombeiros do Distrito Federal.

OUTRAS CONDECORAÇÕES

O primeiro a receber a Cruz de Grande Oficial foi o ministro Orozimbo Nonato, tendo feito a entrega o ministro Teixeira Lott.

Entre os agraciados nos graus de Grande Oficial, Comendador e Cavaleiro, destacamos: "Grande Oficial" — Ministros: Antonio Alves Câmara Junior, Lúcio Martins Meira, Ernesto Dornelles, brigadeiro Henrique Fleiuss; prefeito Francisco Negrão de Lima; almirante Silvio de Camargo; marechal José Antonio Coelho Neto; generais Estevão Leitão de Carvalho, Manoel de Azambuja Brilhante; dr. Djalma da Cunha Melo; major brigadeiro Vasco Alves Sêco. "Comendador" — General Miguel Salazar Mendes de Morais; ministros Mário Augusto Cardoso de Castro, Otávio Murgel de Rezende; drs. Mário Pinotti, Augusto Viana Ribeiro dos Santos; vice-almirantes Carlos da Silveira Carneiro e outras altas autoridades civis e militares.

DESFILE DA GUARDA DE HONRA

Encerrando as cerimônias, a Guarda de Honra, constituída de contingentes do Exército, da Marinha e da Aeronáutica desfilou em continência ao presidente da República, enquanto cortavam os céus, à baixa altura, esquadrilhas de aviões a jato da Fôrça Aérea Brasileira.

NO PANTEÃO

Antes de retirar-se, o que fez após a execução do Hino Nacional, o presidente Juscelino Kubitschek dirigiu-se em companhia do ministro da Guerra ao Panteão de Caxias, onde permaneceu alguns minutos, prestando uma homenagem ao Grande Soldado que uniu e pacificou o povo brasileiro em um dos momentos mais difíceis da sua história militar.

Desfile do contingente de Fuzileiros Navais em homenagem à memória de Duque de Caxias, Patrono do Exército Brasileiro.

GAULLIER EM CAXIAS

Aguardem dia 1 de setembro a inauguração do 3.º depósito de vendas, sito à Rua Joaquim Lopes de Macedo, 19 — Preços de arrasar.

CARRINHOS E BALDES PARA CONSTRUÇÕES

FÁBRICA DE CARRINHOS E FOGÕES "TUPINAMBÁ"

FÁBRICA PRÓPRIA
Avenida Itacoa, 745
BONSUCESSO
— E. F. L. —
Rio de Janeiro
TEL.: 30-1755
ALBANO JOSÉ LUIZ

CR$ 37,00

CARNE DE 1.ª

AÇOUGUE N. S. DAS GRAÇAS
Rua José de Alvarenga, 193
CAXIAS — Ao lado da Balança
ENTREGA-SE A DOMICÍLIO

RETALHOS DE COURO

Capas e raspas — Miudezas para sapateiros e chineleiros — Palmilhas de papelão — Palmilhas de lona — Solas modeladas de chinelos e sandálias.
JOÃO MADEIRA
RUA LAURA DE ARAUJO, 50
Próximo à Av. Presidente Vargas
TELEFONE: 42-6452

Mesmo Quem Ganha Pouco Pode Obter Uma Boa Dentadura
PAGAMENTOS FACILITADOS E FINANCIADOS
Aderência imediata, tanto na superior como na inferior. Pontes móveis (Roachs) e fixas. Consertos em 30 minutos. Reformas de dentaduras. Tudo rápido. Prótese própria. DR. N. ISIDORO. Rua Elpídio Boamorte, 285, sob. Próximo ao SAPS da Praça da Bandeira. Diàriamente de 8 às 19 horas. Tel.: 48-1073. Informações e orçamentos sem compromisso. PONTES MÓVEIS E DENTADURAS EM NYLON.

Relojoaria - Ótica - Joalheria
HOLMAN
Óculos, jóias, relógios, filmes e máquinas fotográficas.
VENDAS E CONSERTOS — REVELAÇÕES
Aviamos receitas — Técnica e precisão
RUA JOAQUIM LOPES DE MACEDO, 23
DUQUE DE CAXIAS — ESTADO DO RIO

J. O. SILVA
COMPRA — VENDE — E ALUGA
Casas — Apartamentos — Sítios — Fazendas — e Terrenos
INVENTÁRIOS E ADMINISTRAÇÃO DE BENS
Rua Nicaragua, 175 — Loja 1 — Penha

"VILA NORMA"
Terrenos Entre Nilópolis e Eden
Vendo ótimos e bem localizados lotes em área já urbanizada, bastante edificada, com ruas abertas, tendo meios-fios, sarjetas, farta condução, comércio variado, luz e fôrça da LIGHT, água da RIO D'OURO em instalação. Lotes a partir de Cr$ 85.000,00, com Cr$ 4.841,50 de entrada (facilitada) e o restante em 100 prestações mensais de Cr$ 807,50.
N. B. — Dá-se posse imediata e autorização para Construir. — Tratar com SALES, à Rua da Matriz, 127 — Sala 4, em São João de Meriti.

VIDRACARIA CRUZEIRO DO SUL
INSTALAÇÕES COMPLETAS DE: Vidros — Metais — Espelhos — Cristais e Vidros Fantasia — Telhas — Ladrilhos — Paves — Tijolos e Molduras em grosso — Bisautagens — Espelhação — Gravação — Opacação, etc.
EXECUÇÃO RÁPIDA — PREÇOS MÓDICOS — OFICINAS PRÓPRIAS
IMPORTAÇÃO - EXPORTAÇÃO
IMPORTAÇÃO — EXPORTAÇÃO
PAULINO RODRIGUES DA ROCHA & CIA. LTDA.
RUA DOS ARCOS, 86 — FONE: 42-4434

Pedra de Guaratiba
Vendo lotes excelentes, distam 15 minutos da praia, próprios para todos os esportes marítimos e "week-end". Aproveite o ensejo. Ainda existem lotes a partir de 50 mil cruzeiros, em longas prestações mensais de Cr$ 500,00. V. S. poderá dirigir-se para o tel: 29-8693 — Sr. Helio.

CONQUISTOU O HOMEM QUE A DESPREZAVA
Com pouco dinheiro. Deu-lhe um blusão de Amaury. Blusão de frezela de tôdas as côres Cr$ 180,00. Blusão de tricoline Bangu em diversas côres a Cr$ 220,00. Rua da Alfândega, 318 — 1.º andar — Rua Vinte de Abril 7, loja. — Atendemos pelo Reembôlso Postal.

Terrenos ao alcance de todos
Lotes e áreas a 10 minutos de Campo Grande
Lotes de 12 x 30 a partir de Cr$ 22.000,00 em prestações, sem juros, desde Cr$ 220,00. Lotes de 15 x 50 a partir de Cr$ 26.000,00 em prestações, sem juros, desde Cr$ 260,00.
ÁREAS AGRÍCOLAS
Desde Cr$ 26.000,00
Até Cr$ 70.000,00
Excepcionais vantagens:
Ruas abertas, lotes demarcados, podendo construir imediatamente. Ônibus à porta, 80 trens elétricos.
Condução gratuita para visitas ao loteamento
Reserve o seu lugar nas caminhonetes para ver os terrenos, sem despesa ou compromisso.
Loteamento de acôrdo com o decreto-lei n.º 58
Tels.: 23-2187 e 23-2188
Atende dias úteis, inclusive sábados até 18 horas
CIA. DE EXPANSÃO TERRITORIAL
"Há 33 anos só vende terras que valem ouro"
Rua Visconde de Inhaúma, 134 - salas 304 e 313 - Rio

CASIMIRAS LINHOS TROPICAIS
Casas HUDDERSFIELD S.A.
CASIMIRAS LINHOS E TROPICAIS NACIONAIS E ESTRANGEIROS
RIO DE JANEIRO
Rua dos Andradas, 58
Rua Uruguaiana, 123
Av. Mal Floriano, 47
Rua da Carioca, 29
R. 7 de Setembro, 204
BELO HORIZONTE
Av. Afonso Pena, 64
JUIZ DE FORA
Rua Halfeld, 711
SÃO PAULO
Rua São Bento, 23
CURITIBA
R. 15 de Nov. 11/43
CAMPOS
Rua 13 de Maio, 24

para maior comodidade do público

agora na Praça Tiradentes 46 nova loja para venda exclusiva de fogões

distribuindo GRÁTIS

GAS BRAS

uma bateria de cozinha com 27 peças

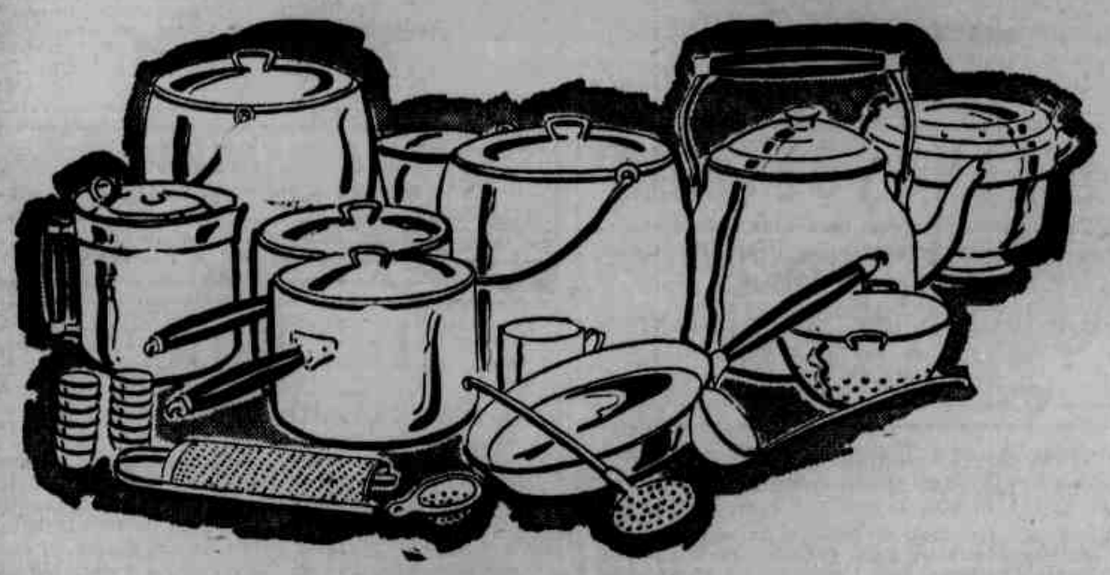

como valiosa oferta de inauguração aos 200 primeiros compradores

GAS BRAS

Um fogão de boa marca, com regulagem perfeita, para grande economia de gás, pelo total aproveitamento das calorias do combustível! Completamente equipado, c/ 2 botijões de gás,

com CLICK — o revolucionário aperfeiçoamento exclusivo Gasbrás que permite a troca do botijão sem uso de ferramentas! Garantia da Gasbrás sobre o fornecimento do gás, em qualquer bairro ou subúrbio do Rio!

ENTRADA $ 500,

COBRÁS

CIA. BRASILEIRA DISTRIBUIDORA DE GÁS

Praça Tiradentes, 46, junto da Av. Passos

ESTABILIDADE AOS SARGENTOS

Assegurando estabilidade no serviço ativo militar aos sargentos das Fôrças Armadas, da Polícia Militar e do Corpo de Bombeiros do Distrito Federal, o presidente da República sancionou a seguinte lei:

"Art. 1.º — E' assegurada estabilidade no serviço ativo militar, independente de engajamento, aos sargentos das Fôrças Armadas, da Polícia Militar e do Corpo de Bombeiros do Distrito Federal, que contem ou venham a contar dez ou mais anos de serviço militar.

Art. 2.º — Os sargentos serão obrigatòriamente submetidos à inspeção de saúde, trienalmente, e reformados se considerados fisicamente incapaz para o serviço militar, na conformidade da legislação em vigor.

Art. 3.º — Será passível de exclusão ou expulsão o sargento que, em sentença passada em julgado, fôr condenado a pena restritiva da liberdade individual superior a dois anos, ou declarado, em processo regular e por decisão de órgão militar competente para o julgamento, responsável pela prática de ato prejudicial à ordem pública, nocivo à disciplina militar ou atentatório ao Estado ou às instituições constitucionais.

Art. 4.º — Esta lei entrará em vigor na data de sua publicação, revogadas as disposições em contrário".

"HABILMENTE DISFARÇADO" . . .

WASHINGTON, 25 (FP) — O sr. Paul Butler, presidente do Comitê Nacional do Partido Democrata, acusou o presidente Eisenhower de ter "hàbilmente disfarçado" no discurso que pronunciou na quinta-feira encerrando a convenção do Partido Republicano, "os fracassos" do seu govêrno dissimulando-os com "imagens cativantes e palavras tranquilizadoras".

O sr. Butler, que formulou essa crítica num memorando redigido para os presidentes democratas, afirmou que Eisenhower está em contradição com os fatos cada vez que reivindica sucessos para o seu govêrno.

Segundo o sr. Butler essas contradições existem na passagem do discurso, principalmente a respeito da agricultura, da instrução pública, dos direitos civis e da segurança coletiva.

"Sob o govêrno republicano — declarou o sr. Butler fazendo alusão à essa última — a NATO, que garante a segurança coletiva na Europa, perdeu a sua fôrça; os franceses retiraram dela a maior parte de suas tropas, os alemães ainda não deram nenhuma. Ao mesmo tempo estamos em perigo de sermos expulsos das bases aéreas da NATO existentes na Islândia.

Márcuri 1939
Chevrolet 1936

Vendo, ambos na côr preta, táxi. Podem ser vistos o dia todo, Rua Miscuri, 110, Vaz Lôbo. Esta rua começa na rua Carolina Amado, na Padaria do Sr. Anibal.

SINGER

Das antigas, bobina redonda, de pé, 5 gavetas, muito leve. O ponto é ótimo. A vista: Cr$ 5 000,00. Máquinas novas, tipo Singer para coser e bordar, em prestações de 350,00. Temos o melhor sistema de vendas a longo prazo. Mandamos para qualquer parte. Compramos máquinas usadas de pé e de mão.

RUA MIGUEL COUTO, 111 sobrado — Tel.: 43-8334

TUDO PARA OS FESTEJOS DE COSME E DAMIÃO

e festas de aniversário, Casamentos e Batizados, o BAZAR 1029, da Av. Pres. Vargas tem e vende sempre por menos, como sejam: SAQUINHOS DE PAPEL para brinquedos e doces — COPOS E PRATINHOS de papel e de cartolina, com e sem dizeres. — Bandejas e Pratos de papelão — BANDEIRINHAS — FORMINHAS — Papeis recortados e enfeites para doces — Guardanapos de papel fantasia e lisos — Bolas de encher, bolas de gude e infinidade de outros artigos de enfeite e utilidade, e grande variedade em brinquedos miudos, como também lindas BONECAS, carrinhos, fogõezinhos, trens de cozinha, bichinhos e palhaços de borracha, etc. — SECÇÃO de camisas, blusões, meias e roupinhas para crianças. — PAPEIS para embrulhos e para escrever — Papel fino de seda branco e de cores — Cadernos de 20 folhas a 10 cruzeiros. — Resma de 400 folhas, 180 cruzeiros — DESCONTO ESPECIAL PARA REVENDEDOR — PREÇOS DE OCASIÃO

GRATIS — UM BRINDE — GRATIS

O BAZAR 1029 está distribuindo, gratuitamente, em tôdas as compras superiores a 500 cruzeiros, um lindo COLAR "SCHECO" — (Corte e guarde êste anúncio)

BAZAR 1029 — Av. Pres. Vargas, 1029 (Perto da Av. Passos

"PARE PARA NÃO MORRER!"

Ficou Sem a Carteira e os Documentos, Mas Recebeu Tudo de Volta, ao Gritar Por Socorro

"Quem não se arrisca não petisca" — diz um velho ditado. Dois assaltantes, porém, arriscaram-se além da conta, na madrugada de ontem, e acabaram nas mãos da polícia.

O relógio da estação D. Pedro II (Central do Brasil) assinalava 0,45 hora. Com a maior despreocupação dêste mundo o estudante Edno do Amaral (branco, solteiro, 21 anos, Rua Oliveira Lima, 39) passava pela Avenida Presidente Vargas, esquina da Rua Paulo de Frontin, quando dois sujeitos cercaram-no. Um dêles apontou-lhe um guarda-chuva:

— Pare para não morrer!

DINHEIRO E DOCUMENTOS

O medo do estudante foi tão grande que não lhe permitiu verificar que a arma não passava de um guarda-chuva. Tremia como vara verde. Um dos facinoras retirou de seu paletó a carteira com 700 cruzeiros e vários documentos. Só então o rapaz notou o guarda-chuva e botou a bôca no mundo:

— Socôrro!

O investigador Rubens Cunha passava pela Avenida e acudiu-o, exibindo um revólver que era bem verdadeiro. Os assaltantes ficaram imóveis, fascinados pela arma. No 13.º Distrito, perante o comissário Neto, identificaram-se como Valter dos Santos, que atende pelos vulgos de "Bozeur" e "Betinho", preto, solteiro, de 20 anos e Valdomiro dos Santos, vulgo "Mangueira", preto, solteiro, de 28 anos.

Os assaltantes ficaram atrás das grades e Edno do Amaral, sentindo no bôlso a presença confortadora da carteira, seguiu sua viagem interrompida para casa, ainda emocionado...

Leia o martírio dos SUICIDAS
Livraria da Federação Espírita — Cr$ 30,00
Avenida Passos, 30

Debates Sôbre Problemas da Educação

Vai ser realizada no Rio mais uma Reunião de Estudos da Campanha Nacional de Educação de Adultos e Adolescentes. O objetivo é debater problemas do ensino supletivo e acertar normas de ação, para recrudescimento daquele movimento nacional, superintendido pelo diretor do Departamento Nacional de Educação, e que já recuperou alguns milhões de brasileiros, trazendo-os verdadeiramente à civilização pela valorização através da educação.

O BICHO QUE DEU

Apesar da campanha policial, continua funcionando o "jôgo do bicho", tanto assim que apresentou ontem os seguintes resultados:

DIA			
0391	23	9933	9
3428	7	499	25
2654	14	340	10
0093	24	S	16
RIO		**NITERÓI**	
8338	10	3159	15
8276	19	2468	17
5445	12	1223	6
3414	4	1564	16
5473	19	8414	4

TERRENOS E CASAS NA VILA DA PENHA

TERRENOS — ÚLTIMOS LOTES — Com água — Luz Elétrica — Ruas asfaltadas. Entrada, 10% — em 5 anos, prestações de 1.500,00 — Av. Braz de Pina, 2002 — com o Sr. VICTOR.

ARTIGOS DE PAPELARIA
Escolares e para Escritório

Giz escolar, caixa de 100 lapis, Cr$ 12,00 — Papel para embrulhos, 50 fôlhas Cr$ 12,00 — Papel fino 20 fôlhas Cr$ 12,00 — Cartões postais e com santinhos, desde 30 centavos — Copos de papel e de cartolina, lisos ou com dizeres para festas de aniversários, casamentos e batizados — Guardanapos, Forminhas e papéis recortados para doces — Bolas de encher, bolas de gude, bandeirinhas de papel de côres — Saquinhos para os festejos de Cosme e Damião, brinquedos etc. Tudo por preços menores no BAZAR 1029 da Av. Presidente Vargas (perto da Av. Passos)
DESCONTO ESPECIAL PARA REVENDEDORES

A. MAGALHÃES & CIA. LTDA.

VENDEM-SE: CASAS — SITIOS E TERRENOS
TERRENOS A PARTIR DE 8.000,00
RUA THOMAZ FONSECA, 110 — TEL.: P.S.-1
Estação de Comendador Soares

Fábrica Mazda -- General Electric S/A

PRECISA

Mecânicos de bancada, serralheiros, torneiros-mecânicos, Fresadores, Retificadores, Eletricistas-Enroladores e Aprendizes para Operadores de Máquinas, com curso ginasial.

TRATAR: — Rua Miguel Angelo, 37 — Maria da Graça.

DEPÓSITO DE FERRO VELHO
Gaspar Bernardo dos Santos

VENDE-SE FERRO PARA CONSTRUÇÕES
SERRALHEIRO E PEÇAS USADAS PARA AUTOMÓVEL
★
RUA MINISTRO MENDONÇA LIMA, 471
NOVA IGUAÇU — ESTADO DO RIO

Moléstias Sexuais — Impotência

NOS CASOS INDICADOS — CONSULTA, Cr$ 30,00 Tratamento pela hormonioterapia e alta frequência específica da velhice precoce da função sexual no homem e na mulher, irritabilidade, fadiga e insônia nos casos indicados. Enfermagem a cargo de técnico e profissional diplomado.

CLÍNICA DR. SANTOS DIAS

RUA SÃO JOSÉ, 50 — 3.º andar — Conjunto 308 — Telefone 22-6230 — Horário: Diàriamente, das 14 às 19 horas

CLÍNICA ODONTOLÓGICA

José Azevedo, Dentista, com 32 anos de prática, Acadêmico da Faculdade Nacional Odontológica da Universidade do Brasil, Participa a V. S. e família que se acha em fase de instalação do seu moderno consultório, à Rua Joaquim Lopes de Macedo n.º 15, Edif. 25 de Agôsto, sala 119, com serviços radiológicos rápidos e perfeitos, onde atenderá com prazer a todos que lhe honrarem com sua preferência. — Diàriamente, das 13 às 20 horas. — Duque de Caxias, Est. do Rio.

Com Móveis Tão Baratos Qualquer um Pode Casar!

DORMITÓRIO — Folheado com 6 peças, a partir de 300,00
DORMITÓRIO RUSTICO, com 6 peças, a partir de 400,00
SALA DE JANTAR RUSTICA — Com 10 peças, a partir de 500,00
DORMITÓRIO CHIPENDALE — Com 6 peças, a partir de ..... 800,00 MENSAIS

(Facilita-se o Pagamento)
MÓVEIS E TAPEÇARIAS "SUCESSO"
AV. BRAS DE PINA, 734 A — TEL. 30 2302

As Comemorações do "Dia do Soldado", Na Terra de Nascimento do Duque de Caxias

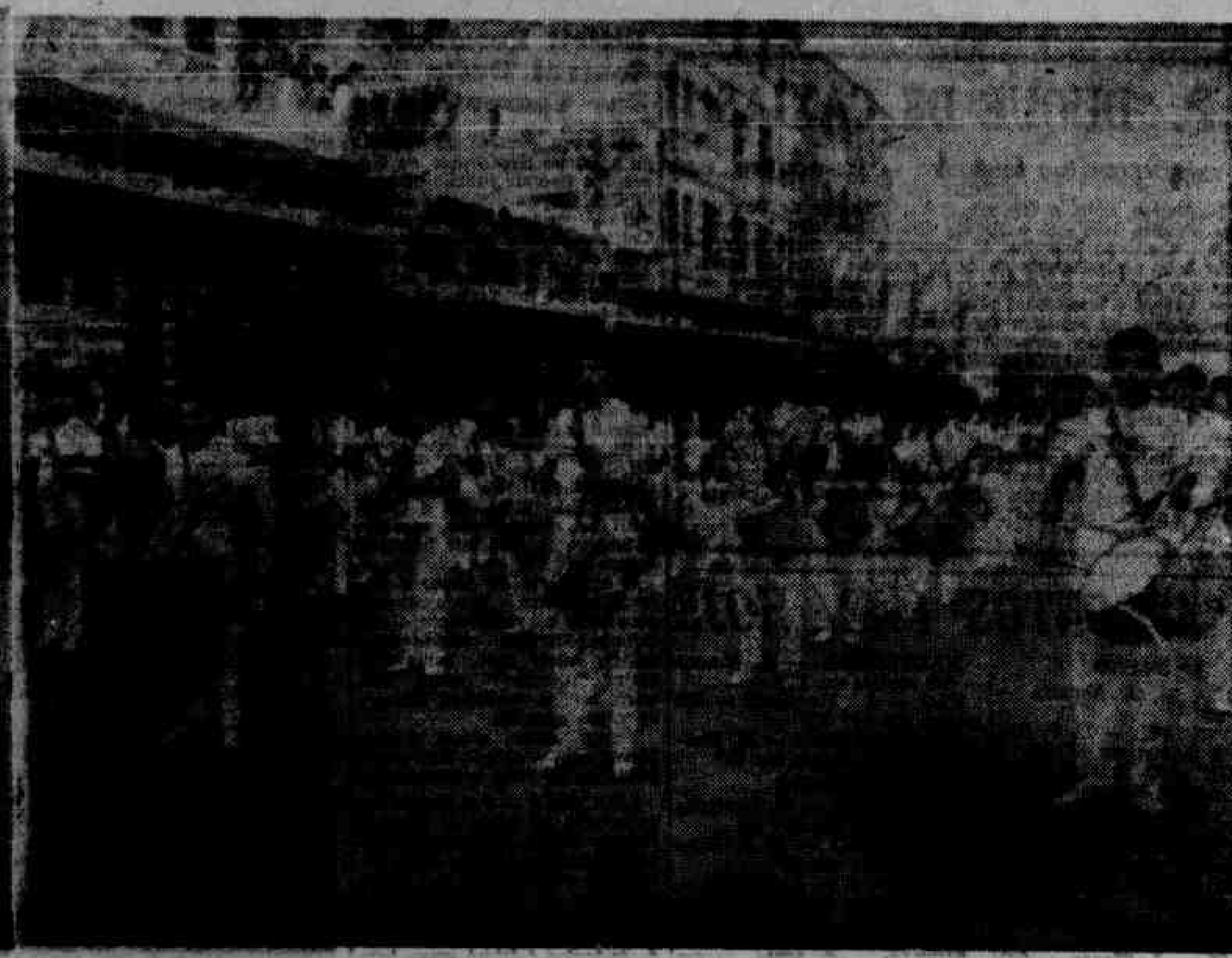

Dois flagrantes do desfile escolar, ontem, em Duque de Caxias

(Conclusão da 2.ª página)

povo fardado e o povo, sem distinção de classe, acendia naquele 25 de agôsto, uma vela no altar da Pátria.

Despertada a consciência cívica da gente brasileira, no prologo de uma campanha eleitoral das mais agitadas da nossa História Política, em fins de 1950, meu parente e amigo general Newton Cavalcanti solicitou-me que convocasse os adeptos e admiradores de Caxias deste município para um desagravo ao Exército provocado pela paixão partidária. No curto espaço de 24 horas, consegui reunir 20.000 caxienses que foram até ao edifício do Ministério da Guerra levar a solidariedade civil às gloriosas fôrças armadas.

Disse Tácito que a história é mentira. Perguntaram-lhe: E a de Roma? Respondeu: E' mentira. Tudo que se escrevia no tempo dos tiranos era inspirado no medo. E após a queda dos tiranos era impulsionado pelo ódio. A memória de Caxias não será nunca atingida pela filosofia de Tácito. Na hora da vitória estavam sempre abertas as fontes de sua imensa generosidade. Nunca é demais trazer o seu glorioso passado para o presente, inspirando os que procuram o melhor modo de servir ao Brasil.

Caxias, fluminense de origem, desempenhou um papel histórico tão importante na vida do Império que seus feitos, sua fama e sua glória projetaram sua figura gloriosa na história da América. Amou a Pátria, defendeu a liberdade, arrancando outros povos da tirania, tudo isso na sua imensa simplicidade, sem orgulho, sem vaidade, sem fanfarronices.

As conquistas de Caxias, sr. governador, inspiram os brasileiros, do mesmo modo que o exemplo do honrado e sábio pai de v. exa., no seu amor à Humanidade.

FALA O JUIZ DE DIREITO

O dr. Hélio Albernaz, juiz de Direito de Caxias, citado pelos oradores como o esteio máximo da ordem e da lei, no Município, pronunciou um sóbrio e elegante discurso. Disse que gregos e troianos congregados recebiam a visita do governador. Já passara por vários municípios, florescentes como Saquarema, Trajano de Morais, Itaguaí e Volta Redonda, representando êste último um marco de nossa emancipação econômica. Em Caxias, também é grande o progresso da indústria e do comércio, trabalha-se com afinco, pela grandeza do Brasil.

Animado por essa luta pela grandeza dos Municípios saudava o governador do Estado, cuja visita era um incentivo aos munícipes.

OUTROS ORADORES

Falaram ainda o deputado Hipolito Pinto, representante do P. S. D., o deputado Sá Rego da U. D. N. e o tabelião Gastão Gouveia Reis.

DISCURSO DO GOVERNADOR MIGUEL COUTO

Respondendo aos oradores, disse o governador Miguel Couto que encontrara o município festejando a memória de seu patrono, o Duque de Caxias. A população na praça pública, assistiu ao desfile dos jovens filhos daquela terra gloriosa, onde nascera o imortal Luís Alves de Lima e Silva, cuja glória de soldado e estadista se estendia pelo continente americano.

Agradeceu à saudação do operoso prefeito Francisco Corrêa, cuja eficiência administrativa não pode ser posta em dúvida. Era êle um dos mais assíduos frequentadores do Palácio do Ingá, para dizer das necessidades de seu município. Referiu-se à atuação do juiz de Direito dr. Hélio Albernaz, e passou ao discurso do vereador Joaquim Tenório, prometendo superar em breve todos os obstáculos que se apresentam à instalação da adutora que deverá abastecer Caxias de água potável.

Referindo-se ao discurso do deputado Tenório Cavalcanti, assim se expressou:

"Não me surpreendem as atitudes que toma o deputado Tenório Cavalcanti. Ei-lo companheiro de parte, seu colega e admirador da Câmara Federal. E' sempre o bravo e brilhante combatente, em defesa de seu município e do seu eleitorado que se estende por todo o Estado do Rio, lutando sempre pelas liberdades públicas e justas reivindicações do povo". (Palavras do Governador Miguel Couto no banquete que lhe foi oferecido ontem, pela Prefeitura de Duque de Caxias).

Depois de um estudo prolongado das necessidades do município, mostrou os elementos de que dispõe o govêrno para resolver os problemas municipais, garantindo que o fará dentro do mais breve prazo possível.

Em companhia do governador se encontrava o secretário de Viação e Obras Públicas, dr. Salo Brand.

INAUGURAÇÕES

Depois do banquete, o governador em companhia do dr. Salo Brand, secretário da Viação e Obras Públicas, do prefeito e demais autoridades presentes visitou o Fôro e inaugurou a Escola Municipal Professor Doutor Miguel Couto, na Vila Guanabara.

Nessa solenidade, o prefeito Francisco Corrêa foi acometido de um mal súbito, tendo terminado a leitura de seu discurso o deputado Tenório Cavalcanti. Minutos depois o prefeito já se refazia do abalo, recuperando as energias.

Foram inauguradas ainda a Praça Humaitá e os Ambulatórios Municipais Dr. Miguel Couto Filho, no Jardim Gramacho; Dr. Roberto Silveira, na Vila São Luís, e lançada a pedra fundamental do "Instituto São José" da Associação Beneficente de Menores, no Jardim Primavera.

No Vasquinho de Morro Agudo

O Vasquinho de Morro Agudo, fará realizar hoje, em sua sede social, situada à Rua Manoel Lopes Ferreira, uma monumental noite dançante, que será animada por excelente orquestra. Durante as festividades, o Vasquinho homenageará os atletas amadores que se sagraram campeões da segunda divisão do ano de 1956. A festa tem seu início marcado para às 20 horas, e contará com a presença do sr. Nicanor Gonçalves Ferreira, presidente da Liga Iguaçuana de Desportos.

O Assassino de...

(Conclusão da 1ª pág.)

comerciante:

— Foi você, seu miserável, que matou meu filho.

"Seu" Duarte, estarrecido, foi empalidecendo e, logo em seguida, sofreu um desmaio, sendo necessário o comparecimento de um médico para conseguir fazê-lo voltar a si.

MORTO POR ENGANO

Segundo apurou a reportagem da LUTA, o pintor estava residindo no endereço acima mencionado há apenas 4 dias.

POVO DO CAXIAS

Comece a juntar dinheiro para aproveitar a grande inauguração que GAULLIER fará dia 1.º de setembro à Rua Joaquim Lopes de Macedo, loja 19. — Caxias.

Seleção Iguaçuana X Del Castillo F. C.

A Seleção da Liga de Nova Iguaçu vai iniciar johsse Iguaçu vai iniciar hoje seus preparativos para o Campeonato Fluminense de Futebol Amador do corrente ano, treinando contra o Del Castillo F. C. do Departamento Autônomo da F. M. F. no campo do Esporte Clube Belfor Roxo. Além do quadro dêste filiado, campeão da temporada, estão convocados mais os seguintes amadores: Netinho, do Aliados; e Dico, do Mesquita F. C.

AVISE SEUS AMIGOS

E não perca dia 1.º de setembro, a sensacional inauguração do terceiro depósito de Vendas de Confecções Gaullier, que venderá em Caxias pelo preço que vende na Rua da Alfândega, 333.

SITUAÇÃO ANGUSTIOSA DOS PEQUENOS CLUBES

Indubitàvelmente, os clubes amadoristas tendem a desaparecer de vez, a continuar essa ganância desenfreada dos senhores proprietários de terrenos.

Em resumo é o seguinte:

Um clube amadorista adquire, por empréstimo, um espaço de terreno e nele, com a aquiescência do proprietário, instala a sua praça de esportes.

Alí, realiza, então, aos domingos, partidas de futebol, para recreio de seu quadro social.

Em breve, após ter aplainado e porque não dizer, valorizado êsse mesmo terreno, recebe ordem para desocupá-lo.

E para quê?

Para que o ganancioso proprietário de terreno construa alí um prédio suntuoso e passe, então, a usufruir lucros fabulosos.

E lá se foi o trabalho de anos e anos dêsses abnegados esportistas que tudo faziam para recrear o espírito da mocidade brasileira.

E para quem apelar?

Nós mesmos respondemos: não há para quem apelar, esta é que é a verdade.

Vários clubes já foram atingidos pela medida, tais como: Valim, Goiás e mais recentemente, Ás de Ouro e Tamoio de Ramos.

Há, evidentemente, um Conselho Nacional de Desportos, que bem poderia agir junto ao Legislativo, no sentido de desapropriar as praças de desportos daquêles que estivessem no caso em questão.

Mas a realidade é esta: o pequeno para êles, não tem vez!

RINI FERREIRA

CAMPEONATO DOS SEGUNDOS QUADROS DE BASQUETEBOL

Pronta a Tabela Para a Parte Final — O Número de Jogos

E' a seguinte a tabela para a parte final do campeonato dos segundos quadros da primeira divisão masculina apresentada pelo Departamento Técnico da Federação Metropolitana de Basquetebol:

Botafogo F. R.	x	Tijuca T. C.
C. R. Flamengo	x	C. R. Vasco da Gama
Fluminense F. C.	x	Sírio e Libanês
Fluminense F. C.	x	C. R. Vasco da Gama
C. R. Flamengo	x	Tijuca T. C.
Sírio e Libanês	x	Botafogo F. R.
Botafogo F. R.	x	C. R. Vasco da Gama
Sírio e Libanês	x	Tijuca T. C.
C. R. Flamengo	x	Fluminense F. C.
Tijuca T. C.	x	C. R. Vasco da Gama
Botafogo F. R.	x	Fluminense F. C.
C. R. Flamengo	x	Sírio e Libanês
Sírio e Libanês	x	C. R. Vasco da Gama
Fluminense F. C.	x	Tijuca T. C.
C. R. Flamengo	x	Botafogo F. R.

ESTADO DO RIO EM FOCO

Na Quarta Zona — No Vale do Paraíba — Na Terceira Zona — No Basquetebol — Em Marquês de Valença — Em Campos — No Volibol — Em Caxias — São Fidélis — O "Pau Comeu" no Juiz — No Saldanha da Gama — (HUGO DE SOUZA, Escreveu)

A rodada de hoje, pelo Campeonato da Quarta Zona, marca a realização dos seguintes jogos: Fonseca x Ipiranga, jogarão no Estádio da Rua São Lourenço, enquanto o Niteroiense enfrentará na Rua Visconde de Sepetiba, o forte quadro do Cruzeiro A. Clube.

NO VALE DO PARAIBA

Para a tarde de hoje estão marcada a realização dos seguintes prélios: Guarani x Barra Mansa, em Volta Redonda, reune as preferências do público, enquanto que o Volta Redonda prelhará contra o quinto colocado, Adrianino, em Barra Mansa.

NA TERCEIRA ZONA

Pelo Campeonato da Terceira Zona de Profissionais será realizado na tarde de hoje, apenas um jôgo, entre o São Pedro F. C. x Nova Cidade.

NO BASQUETEBOL

A segunda rodada do Torneio Quadrangular em disputa da Taça Cinzano, marca, para hoje, os seguintes jogos: — Canto do Rio x Icaraí — Central x Gragoatá.

EM MARQUÊS DE VALENÇA

A rodada de hoje pelo certame da Zona Extra, reune os conjuntos do Benfica x Coroados, no campo do Valenciano.

EM CAMPOS

Em prosseguimento ao Campeonato Campista, teremos na tarde de hoje, a realização dos seguintes jogos: Rio Branco x Goitacaz e São José x Municipal.

NO VOLIBOL

Teremos hoje a realização dos seguintes jogos: Central x Fluminense — Canto do Rio x Gragoatá e Natação x Icaraí. Todos os jogos serão realizados na parte da manhã.

EM CAXIAS

Em partida amistosa, jogarão na tarde de hoje, os conjuntos do Nacional E. C. e o Cruzeiro, F. C., de São João de Meriti. Por nosso intermédio, a direção do Nacional, solicita o pontual comparecimento dos seus jogadores, às 13 horas, no campo.

EM NILÓPOLIS

RESTAURANTE PIRES F. CLUBE X E. C. LOJAS BRASILEIRAS — A direção técnica do Restaurante Pires, convoca para o jôgo de hoje, no campo da A. A. Portuguêsa, os seguintes jogadores: Zéca — Fernando — Luís I — Comissário — Paco — Pepe — Carvalho — Paulo I — Zé Barbeiro — Brito — Paulo II — Célio — Luís II.

Os amadores deverão comparecer ao citado campo às 9.00 horas.

S. FIDELIS

Para a tarde de hoje, pelo Campeonato de Mendes, jogarão os conjuntos do Operário x Ipiranga — Tabajaras x Pontenovense e Fluminense x Fidelense.

***

O encontro realizado sexta-feira, entre os conjuntos do Esportivo x Tabajaras (mistos), terminou em verdadeiro "conflito", iniciado com uma estúpida agressão do goleiro Osmindo (do Esportivo), ao árbitro Lealaito Vitória, que até então vinha agindo com regular atuação. A vitória, final, foi favorável ao Tabajaras por 3x2.

NO SALDANHA DA GAMA

Com a participação do Botafogo F. R., Clube de Regatas Vasco da Gama, C. R. do Flamengo, todos do Distrito Federal e mais o Icaraí e Gragoatá, além do Saldanha da Gama, êste último fará realizar no próximo mês de outubro as festividades do seu cinquentenário de fundação. LUTA DEMOCRÁTICA, recebeu e agradece o atencioso convite, prometendo, se Deus quiser, estar presente na pessoa de Hugo de Souza.

A.F.M.A. Convidada Para ir a Belo Horizonte

Será realizado hoje, em Belo Horizonte, a corrida atlética denominada "Rústica Duque de Caxias". A Federação Metropolitana de Atletismo foi convidada, sendo que embarcarão hoje para aquela cidade, os atletas Belchior Bernardo Gomes, Albertino José Bandeira e Rômulo Ferreira Gomes. O embarque será às 9 horas, pela Real.

ACEITA JOGOS

Querendo formar o seu calendário para o ano em curso, o 18 de Julho F.C. (Olaria), aceita jogos para seu quadro de infanto-juvenil. Ofícios para a Rua João Rêgo 199 — Olaria.

VOLIBOL

CAMPEONATO DA 4.ª DIVISÃO MASCULINA — CINCO JOGOS EM VÁRIAS QUADRAS — INICIO ÀS DEZ HORAS

Terá prosseguimento hoje o campeonato da 4.ª divisão masculina juvenil, de volibol, às 10 horas, com os seguintes jogos e autoridades: Fluminense x Botafogo na quadra do Fluminense. Juízes: Valter Alves e Valdir F. de Melo; apontador: Armando Coelho: Flamengo x Bangu, na quadra do Flamengo. Juízes: Pedro Morais Sobrinho e Adib Simão: apontador: Josefina Maria Stolle: C. Sírio e Libanês x Tijuca, na quadra do C. Sírio e Libanês. Juízes: Liciano Segismondi e Frederico Mayer; apontador: José Tavares: América x Clube Monte Líbano, na quadra do América. Juízes: Wilson de Lima e Edson Fonseca; apontador: Hélio Veiga Martins: Vasco x A. A. Vila Isabel, na quadra do Vasco. Juízes: Luís José de Queiroz e Oduvaldo da Silva Lima; apon- [illegible]

Terrível Seita Realiza Suas Práticas no Meio do Mato...

(Conclusão da 1.ª página)

O GRANDE PALCO

No seio de uma clareira estava armado o palco da incrível religião. Ao centro, uma fogueira enorme lançava labaredas alaranjadas para o céu. De frente para a fogueira, um TRONO de madeira. Presos por cordas a essa tosca peça, um bode agressivo e algumas galinhas sonolentas. Em tôrno, presos às copas das árvores muitos archotes resinosos. A luz da fogueira e dos archotes, combinada à suave luz da lua imprimiam ao cenário algo intraduzível pela máquina do repórter.

Homens quase nus sentavam-se ao redor da clareira. Cantavam surdamente ao ritmo cadenciado dos ATABAQUES. Velhas fumavam pitos e misturavam ervas misteriosas. Todos estavam impacientes e nós comovidos ao extremo. Ajeitamo-nos próximo do "trono" e aguardamos em silêncio. Em pouco a grande cena se abriria.

O SACRIFICIO

Súbito os ATABAQUES soam mais fortes. Há um grito unissono dos CRENTES. Na clareira irrompe majestoso o próprio "Lucifer", um negro enorme, todo de branco, com vasta faixa de um vermelho chamejante. O imponente personagem parou por um instante ao pé do trono e olhou seus adoradores que se haviam levantado. Depois sentou, ordenando que todos fizessem o mesmo. Os SAMBAS e FILHOS DE SANTOS vestidos também de branco e vermelho, que haviam escoltado o "deus" começaram a dançar ao som de batidas mais aceleradas dos ATABAQUES. As vozes dos crentes se elevaram em estranhas cantatas doloridas e mistreiosas. Eram como vozes tumulares, acordadas de escravos mortos. No trono, "Lucifer" ou "Exú", se mantinha imóvel, como uma estátua. Mas de súbito também êle acordou. E o BABALORIXA' pulou na arena, maligno e desenvolto, para dançar. Com as mãos invocava os espíritos do mal para que viessem presidir o ritual diabólico. Em poucos segundos, quando os ATABAQUES e as cantorias chegaram ao auge, o negro começou a tremer, e a espumar, recebendo a entidade suprema da festa. Os SAMBAS e FILHAS DE SANTO também se deixaram tomar pelos protetores. Em tôrno, o MARAFO, corria abundante pelas gargantas secas. Charutos e pitos fumegavam no terreiro.

A VIRGEM SURGE

Há um hiato. Tôdas as vistas se voltam para a orla do mato, onde se ergue uma cabana. Uma visão de sonho se forma. O silêncio é agora sepulcral. A visão caminha para o centro da praça. E' uma menina-moça. 18 anos, loura, linda. Vem vestida, melhor, envolta apenas num véu de gaze. Parece uma personagem saída da Grécia antiga para amesquinhar aquele candomblé afro-brasileiro. Os pés estão nus e a túnica esvoaça ao vento. Caminha dominada por alguma fôrça ignota: dura, estranhamente pausada. Tudo parou em tôrno. O deus da festa sentou-se ao trono. A virgem se aproxima dêle e começa a dançar. Primeiro, docemente, lentamente, depois mais e mais depressa. Aos poucos, um demoníaco desejo a empolga. Toma uma faca afiada e sua face se torna terrível. Há ali malignidade e luxúria. Desejo de vingança e ódio. De chofre, agarra o bode pelos chifres, com suma perícia, e brande a faca. De um golpe, alcança-lhe a fonte da vida. O animal agoniza aos berros. O sangue escorre e a jovem como que sente uma prazer intenso com o espetáculo da destruição. Agora, o bode está morto. A jovem corta-lhe as 4 partes. Depois do bode, vieram as galinhas. Uma a uma, e ela as apanhou, retirou algumas penas do pescoço e mordeu-as. Como um vampiro, dessedentou-se no sangue dos animais agonizantes. Entrementes, dançava sempre, soltando gritos de alegria e fazendo gestos lúbricos. Mostrava cada ave cujo sangue sugara, feliz e triunfante.

LÚCIFER TOMA A SUA PRÊSA

Terminara a primeira parte do ritual. A virgem pára, senta, e começa a preparar, com os corpos dos animais, os *primalds* ou comidas de santo. Nesse momento, o bonzo se levanta de seu trono e diz em linguajar arrevezado que os deuses só aceitarão os *primalds* depois do sacrifício da carne.

A loura menina então, se levanta e evoca *Lúcifer*. Agita o corpo, làscivamente, pedindo com os braços, que êle aceite de corpo e alma. Em tôrno, agora, todos a imitam. Os ventres se contorcem, suarentos. A gase diáfana da jovem branda se despega do corpo da moça. Em volta, também homens e mulheres se desnudam, como que tomados de loucura coletiva. A virgem se atira frenética sôbre o trono onde o bonzo de ébano que preside o espetáculo se contorce, tomado de luxúria indescritível. A menina agora é *Pomba-Gira*, uma personagem de quimbanda, oferecendo-se a Exu, o deus do mal.

Em tôrno, o delírio domina tôdas as cabeças. Negros e negras, desnudos, se rebolam doidamente e rodopiam como piões.

A fogueira que crepita ao centro não esquenta mais que o espetáculo incrível. E' o momento maior da festa.

Os santos estão agora satisfeitos. Receberam, depois do sacrifício da carne, os *primaldas* gostosos. Nas encruzilhadas todos comem com apetite. No centro da clareira, a jovenzinha ficou desacordada.

A VOLTA

A fogueira está quase apagada. A madrugada vai raiando, vermelha e fresca. O trono está vazio, a lua se esconde. Os corpos, vencidos pela fadiga e pelo *marafo*, dormem aos montes. O repórter, estonteante, regressa com seu guia. E pergunta a si mesmo se os seus leitores acreditarão que tão primitivo espetáculo se passa a menos de hora e meia da Avenida Rio Branco...

Dr. Pedro de Albuquerque
DOENÇAS SEXUAIS E URINARIAS
RUA BUENOS AIRES 80 1.º ANDAR — DAS 14 AS 18 HORAS

FLAGRANTE DE LENOCINIO...

Aspectos da rumorosa diligência da Delegacia de Costumes

(Conclusão da 1ª pág.)

lhor o flagrante o comissário Navarro solicitou a presença de um perito do Instituto de Criminalística e arrolou as testemunhas Augusto Gomes, primeiro tenente do Exército, residente à Rua Monsenhor Gerônimo, 460, apartamento 402; João Lopes de Brito, primeiro tenente da Marinha, residente à mesma rua e número, apto. 305 e Augustinho Caval, oficial do Exército, domiciliado na sala 201 do mesmo prédio. Todos foram unânimes em afirmar ser o prédio 31 da Rua Daniel Carvalho conhecido "rendez-vous".

Encore e Leocádia, Nossa Dupla Para o Grande Prêmio "Duque de Caxias"

G. P. "DUQUE DE CAXIAS"

HOMENAGEM DO EXÉRCITO — ALMOÇO NO HIPÓDROMO

Realiza-se, hoje, o Grande Prêmio "Duque de Caxias", prova clássica com que o Jockey Club Brasileiro homenageia o patrono do Exército. O programa das carreiras dêsse dia todo exalta nomes da nossa gloriosa fôrça de terra. Antes das corridas, no Salão das Rosas, no Hipódromo da Gávea, haverá o tradicional almôço que o Jockey Club Brasileiro oferece ao ministro da Guerra, com a participação dos demais generais sediados nesta capital.

AS DENOMINAÇÕES DOS PÁREOS

Estão, assim, denominados os páreos do programa de hoje organizado pelo Jockey Club Brasileiro, em homenagem ao Exército Nacional: 1.º páreo: "General Andrade Neves"; 2.º páreo: "General Mena Barreto"; 3º páreo: "General Mallet"; 4º páreo: "Vilagrã Cabrita"; 5º páreo: "General Osório"; 6º páreo: "Marechal Floriano Peixoto"; 7.º páreo: "Grande Prêmio Duque de Caxias"; 8.º páreo: "General Antonio Sampaio".

OS "APRONTOS" PARA HOJE

1.º PAREO

IRITACA — G. Almeida — 800 em 50"
MISTINGUETE — D. P. Silva — 700 metros em 43" 2|5
LAKME' — O. Amaral — 600 metros em 36" 3|5

2.º PAREO

FAIR GAGEL — D. P. Silva — 360 metros em 22"
MILSA — F. Irigoyen — 360 metros em 22"
CHALOA — A. Ribas — 360 metros em 23"
JORAIE — J. Tinoco — 360 em 23" 2|5

3.º PAREO

CORDEONA — E. Castillo — 600 metros em 36" 3|5
ITATINGA — U. Cunha — 800 metros em 51"
SINFONIA — O. Ulloa — 600 metros em 39"
SINFONIA — O. Ulloa — 600 metros em 40"

4.º PAREO

ERONICO — A. Portilho — 600 metros em 37"
PIRACEMA — I. Amaral — 600 metros em 35" 1|5
SCOLLOPS — D. Silva — 600 metros em 36"

5.º PAREO

SEAMASTER — D. P. Silva — 700 metros em 42" 2|5
BAR-EL-JEBEL — L. Diaz — 700 metros em 43"
JUGURTA — C. Morgado — 600 metros em 37"
MALVINEIRO — J. Tinoco — 600 metros em 37"
ULO — J. Marchant — 800 metros em 54" 3|5
ILE DE FRANCE — M. Henrique — 800 metros em 53"

6.º PAREO

CHARMAINE — M. Henrique — 600 metros em 37" 3|5
REVOLUÇAO — D. P. Silva — 360 metros em 23"
BAFORADA — E. Castillo — 360 metros em 22"
FRONTEIRA — M. Henrique — 600 metros em 36"
SICILIA — O. Ulloa — 600 metros em 43"
MELITA — U. Cunha — 600 metros em 37" 3|5
LOURINHA — L. E. Castro — 600 metros em 38" 4|5

7.º PAREO

LEOCADIA — U. Cunha — 00 metros em 48" 3|5
TILDA — A. Artin — 800 metros em 51"
DONAIRE — A. Portilho — 1.000 metros em 67"
TRETA — O. Moura — 800 metros em 51"
ENCORE — M. Henrique — 800 metros em 49" 2|5
DIADEMA — A. G. Silva — 800 metros em 49"
ROLETA — O. Ulloa — 800 metros em 49"
QUADRILHA — A. Cardoso — 800 metros em 49" 3|5
MAS TUA — D. P. Silva — 1.000 metros em 65"

8.º PAREO

ASTRO — D. P. Silva — 700 metros em 45" 3|5
EL VALIENTE — A. Cardoso — 600 metros em 36" 3|5
COLEIRO DO BREJO — W. Meirelles — 600 metros em 35" 4|5
CAPURRO — G. Almeida — 800 metros em 53"
HILO DEORO — D. Moreno — 800 metros em 49" 2|5
HALLAO — H. Lima — 600 metros em 37" 2|5
ROI — B. Marinho — 700 metros em 47"
QUINCAS BORBA — A. Portilho — 600 metros em 38" 2|5

Dr. Sérgio Padilha de Mendonça
MÉDICO
Atende a qualquer hora
Av. Darcy Vargas, 785
1.º — Gramacho — Duque de Caxias, E. do Rio

J. CAMPOS — GALOPANDO

A hora em que escrevíamos, não havia comunicação da C. C. sôbre a mudança de pista, para hoje. Mas o estado da raia obriga a transferência dos páreos para a areia, ficando apenas o G. P. "Duque de Caxias" na grama. Vamos à inana:

1.º PAREO

MISTINGUETE ganhou da turma, na areia pesada, com 52 quilos. Vai com mais quatro, agora, mas continua a ser uma ganhadora iminente. OGIVINHA, THEBAS e IRITACA, são, contudo, adversárias temíveis, notadamente a pupila de Werneck, que anda "tinindo". Vamos marcar MISTINGUETE e dupla 24.

* * *

2.º PAREO

Vai estrear nesse pareo, uma potranca de propriedade do sr. José Mora. Dizem que é "barbada" e nós vamos com ela. JASIONE vem de fracasso, mas vai correr bem esta tarde. E INAGUA é muito perigosa nesta raia. A dupla de nossa preferência é a 23.

* * *

3.º PAREO

SINFONIA é tida em boa conta, por seus responsáveis. Perdeu há pouco para URGÊNCIA e URAUNA, em corrida que não satisfêz aos mais exigentes. Esta última, continua a ser grande entrave às pretensões da pupila de Ernani. Ainda com chance aparece ULTRIZ, que, embora estivesse melhor na grama, é inimiga de respeito também na areia. Afinal, ficamos mesmo com SINFONIA e dupla 14.

* * *

4.º PAREO

ERONICO inscrito em 2.400 metros, contra L'INCONNU e outros bichos, chegou longe. Nos 1.400 e em turma bem mais accessivel, deve aparecer com destaque. Mas a fôrça do páreo parece ser o NASSAU, que anda correndo uma barbaridade e pode enfiar outra. Será êste o nosso escolhido. Dupla 14. BENGUARDA E CAUSIDICO são, entre os demais, os que podem ter alguma pretensão.

* * *

5.º PAREO

NAUTA foi muito prejudicado na última corrida, por falta de técnica de seu jóquei, que queria passar por onde não devia, ou melhor, não podia. Com direção mais feliz, pode ganhar hoje. Deve temer, todavia, o ILE DE FRANCE, que tem progredido muito e vai mesmo receber o nosso voto para a ponta. Para a dupla, além de NAUTA, devemos citar FANFARRAO e JAMACARU, ambos com chance acentuada. Parece-nos mais segura a 12.

* * *

6.º PAREO

UGA e UJA, formam uma parelha de respeito. SILFID é uma promissora filha de Royal Forest. BAFORADA estreou bem e trabalhou de maneira excelente. REVOLUÇAO correu muito contra as que já eram ganhadoras e, MELITA estréia muito falada. Aí estão as que, normalmente disputarão os postos principais. Vamos indicar UJA e dupla 12.

* * *

7.º PAREO

Na grama molhada e em dois quilômetros, não será fácil bater LEOCADIA, que é a nossa preferida. ENCORE, que na areia, ameaçaria a vitória da paulista, deve, ainda, na molhada, formar a dupla. São DONAIRE e MAS-TUA, das outras, as que podem quebrar nossa fórmula, mas, francamente, nosso jôgo será a 13.

* * *

8.º PAREO

Chegamos ao final da reunião, com um páreo dos mais difíceis, no qual destacamos ASTRO, ROI, QUINCAS BORBA, SAGU e o próprio EL VALIENTE, que forma parelha com o primeiro dos citados. E não se deve esquecer FABIAN, que venceu fácil há pouco. Difícil a escolha. Vamos preferir ASTRO que está em grande forma e dupla 14, com QUINCAS BORBA.

Difícil Escolher, Entre as Duas, a Ganhadora da Prova Central Desta Tarde — Apreciação Sôbre a Capacidade Das Competidoras no Grande Prêmio de Hoje, na Gávea

A prova central da reunião de hoje, no Hipódromo da Gávea, é o Grande Prêmio "Duque de Caxias", na distância de dois mil metros e com a dotação de Cr$ 180.000,00 à sua ganhadora, cuja disputa anual representa justíssima homenagem do Jockey Clube Brasileiro ao grande e inolvidável vulto do passado, patrono do glorioso Exército Brasileiro.

Tal prova é reservada às éguas de qualquer país, de quatro anos e mais idade, e tem como competidoras, êste ano, as úteis nacionais LEOCADIA, TILDA, DONAIRE, TRETA, ENCORE, HUAPI, DIADEMA, MAS-TUA, ROLETA e QUADRILHA, que formam, sem dúvida alguma, um lote bastante homogêneo.

O equilíbrio de fôrças é patente, contudo, procuraremos, com base no retrospecto e nas informações que conseguimos colhêr, indicar aos carreirista amigo, "sofredor" como nós, quem será a vencedora da carreira em questão.

Vamos, então, atacar o problema com o estudo das possibilidades de cada concorrente:

LEOCADIA — Sua última intervenção, na tarde do Grande Prêmio Brasil, foi decepcionante. Entretanto, não se deve levar em consideração tal performance, de vez que, naquele dia a pista se encontrava quase que impraticável. O seu estado de treino é ótimo, como bem atestou, aliás, no apronto que produziu na manhã de sexta-feira quando marcou, para uma partida de oitocentos metros, o bom tempo de quarenta e oito e três quintos. Esta candidata é, ao nosso ver, um dos melhores nomes do páreo.

TILDA — Está égua já veio preparada de São Paulo, onde, ao que se sabe, sempre se mostrou inferior à sua conterrânea LEOCADIA. Está, assim, praticamente, eliminada pela citada competidora.

TRETA — A pensionista do competente C. Cabral não é, salvo melhor juízo, capaz de enfrentar com sucesso suas oponentes da tarde de hoje. Apesar de se encontrar em ótimas condições de preparo, julgamo-la um pouco fraca para o tropel.

ENCORE — A defensora do "Stud" Seabra, que em certo período de sua campanha chegou a ser considerada como o expoente máximo da geração, não vem, ultimamente, correspondendo ao que seria lícito esperar de sua comprovada classe de corredora. Suas três mais recentes atuações, tôdas elas dentro da mesma turma que agora irá enfrentar, se não foram completamente decepcionantes não autorizam, por si só, qualquer prognóstico favorável. Todavia, o seu estado atual de treinamento, refletido através de um ótimo exercício e melhor apronto, faz com que, admitindo-se acentuadas melhoras, possa ela ser considerada como iminente ganhadora do páreo.

HUAPI — Esta irmã paterna de JOHN ARABY, nas vêzes em que aqui correu, não revelou qualidades que autorizem julgá-la capaz de enfrentar com êxito tão categorizadas adversárias. Muito embora ostente, no momento, apreciável forma de treinamento, julgamo-la simplesmente como um razoável azar da carreira.

DIADEMA — A filha de CHESTERFIELD, o saudoso "BOI" das pistas gaúchas, é, indubitàvelmente, uma das candidatas de menor chance na carreira. Em disputa normal, queremos crêr, deverá chegar de quarto para baixo.

MAS-TUA — A valente representante do "Stud" Chamma, a par de atraente retrospecto na turma, ostenta impecáveis condições de preparo. É, portanto, candidata de reais méritos e que vai, certamente, dar insano trabalho a quem quiser derrotá-la.

ROLETA — A filha de EVER READY pelo que tem demonstrado, parece "enjoar" em distâncias além da milha. Dêsse modo, e considera do ainda que não poderá, devido à presença de rivais ligeiras, imprimir "train" falso de corrida que viria fatalmente beneficiá-la no final da prova, cremos que terá limitadíssima chance de vitória.

QUADRILHA — Ao contrário de sua companheira, esta filha do notável garanhão FORMASTERUS abordará distância do seu inteiro agrado. Por outro lado, segundo revelou nos exercícios produzidos durante a semana, parece haver progredido de estado. Nessas condições, reputamo-la como candidata capaz de conseguir a vitória, uma vêz que venha a ter percurso isento de peripécias desfavoráveis.

CONCLUSAO

Bem difícil ao cronista, como se deduz das apreciações feitas, indicar, como prometera inicialmente, quem seria a vencedora da prova. Dêsse modo, em nossa consciência, ousaremos faltar com a palavra empenhada — e que o leitor amigo nos desculpe tão irreverente falta — para dizer que a vitória, ao nosso ver, se decidirá entre LEOCADIA e ENCORE. Claro está, pois, que consideramos a dupla treze como melhor jôgo que qualquer das duas pontas citadas.

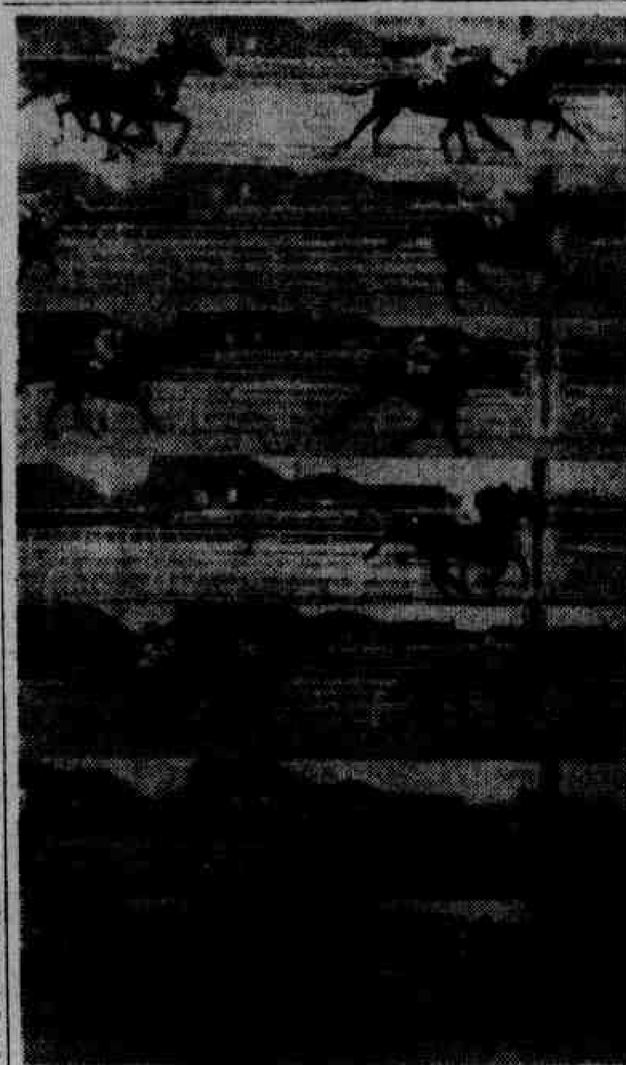

1 — Tântalo e Tino formam a dobradinha 11, muito juntos.
2 — Memória era a "boa" dos "sabidos". E vingou outra "dobradinha", A 33 com Gierola.
3 — Malvis venceu bem, com Relatório na dupla.
4 — Winethou correu muito, surpreendendo a "catedra". Kosow, o favorito, teve que se contentar com o 2º.
5 — Lorient, na pesada, era a fôrça. E confirmou vencendo firme.
6 — Fracassou Las Vegas que foi grande favorita. Venceu Alusiva com Olia na dupla.
7 — Outubro mostrou mais uma vez gostar da lama, levando de vencida os seus adversários.

Lorient, o Vencedor da Prova Denominada "Homem do Turfe"

Tântalo, Memória, Malvis, Winethon, Alusiva, Outubro e Locatário, os Outros Ganhadores da Sabatina — Resultado Das Carreiras de Ontem no Hipódromo da Gávea

1º PAREO — 1.400 metros — Pista: A. P. — Prêmios: — Cr$ 65.000,00 — Cr$ .. .. .. 19.500,00 — Cr$ 9.750,00 e Cr$ 6.000,00:

Ks.
1º Tantalo, J. Marchant 56
2º Tino, I. Amaral, ap. 56| 53
3º Richmond, O. Ulloa .. 56
Não correu: — Buoyant.
Diferenças: — pescoço e 2 corpos — Tempo: 89" 2|5. — Vencedor: (1), Cr$ 15,00 — Dupla: (11). Cr$ 57,00 — Placês: (1), Cr$ 14,00.
Movimento do páreo: — Cr$ 2.142.320,00.
TANTALO — M. C. — 4 anos — São Paulo — Por: Swallow Tail e Assia — Proprietária: Zelia G. Peixoto de Castro — Treinador: — Carlos Cabral — Criador: — Haras Mondesir.

2º PAREO — 1.600 metros — Pista: A. P. — Prêmios: — Cr$ 50.000,00 — Cr$ 15.000,00 — Cr$ 7.500,00 e Cr$ .. .. ..

1º Memória, G. Almeida, ap. 56| 54
2º Giarola, J. Ramos 52
3º Hulha Branca, A. Ribas 58
Diferenças: — 2 1|2 corpos e 3 corpos — Tempo: 104". — Vencedor: 4), Cr$ 42,00 — Dupla: 22), Cr$ 305,00 — Placês: 4), Cr$ 26,00 e 5), Cr$ 81,00.
Movimento do páreo: — Cr$ 2.140.300,00.
MEMORIA — F. A. — 5 anos — Rio Grande do Sul — Por Montreal e Crispita — Proprietário: — Renato Centeno Crespo — Treinador: — Gonçalino Feijó — Criador: — Jaime Escosteguy.

3º PAREO — 1.300 metros — Pista: A. P. — Prêmios: — Cr$ 65.000,00 — Cr$ 19.500,00 — Cr$ 9.750,00 e Cr$ 6.000,00:

1º Malvis, L. Diaz, 55| .. 56
2º Relatório, E. Castillo 55
3º Pinta Lorde, L. Lins 55
Diferenças: — 2 corpos e vários corpos — Tempo: 83" 2|5 — Vencedor: (2). Cr$ 17,00 — Dupla: (12), Cr$ 28,90 — Placês: (2), Cr$ 11,00 e (1), Cr$ 11,00.
Movimento do páreo: — Cr$ 2.338.100,00.
MALVIS — M. C. — 3 anos — São Paulo — Por: Erebus e Namouna — Proprietário: — Stud Rocha Faria — Treinador: — Jorge Morgado — Criador: Haras Santa Anita.

4º PAREO — 1.000 metros — Pista: A. P. — Prêmios: — Cr$ 65.000,00 — Cr$ 19.500,00 — Cr$ 9.750,00 e Cr$ 6.000,00:

1º Winethou, F. Madalena ..
2º Kasow, U. Cunha 55
3º Arpagone, D. P. Silva 55
Não correu: Minas.
Diferenças: — 3 corpos e 2 corpos. — Tempo: 62" 4|5. — Vencedor: (8). Cr$ 135,0 — Dupla: (14). Cr$ 39,00 — Placês: 8), Cr$ 37,00; 1). Cr$ 14,00 e 2). Cr$ 25,00.
Movimento do páreo: — Cr$ 2.813.880,00.
WINETHOU — M. C. — 3 anos — Rio Grande do Sul — Por Wintercrop e Opulência — Proprietário: — Hercílio Ferreira Benvindo — Treinador: Valdomiro Oliveira — Criador Haras Vargem Alegre.

5º PAREO — 1.600 metros Pista: A. P. — Prêmios: — Cr$ 70.000,00 — Cr$ 21.000,00 — Cr$ 10.500,00 e Cr$ .. .. .. 6.000 — Prêmio "A. J. Peixoto de Castro" Homem do Turfe de 1956):

1º Lorient, U. Cunha, 50| 52
2º Litré, N. C. Pereira, ap. 50| 52
3º El Bacan, J. Tinoco, 50| 51
Diferenças: 1 1|2 corpo e 1|2 corpo — Tempo: 101" 4|5. — Vencedor: 4), Cr$ 26,00 — Dupla: 23), Cr$ 58,00 — Placês: (4), Cr$ 19,00 e (3), Cr$ 143,00.
Movimento do páreo: — Cr$ 3.012.590,00.
LORIENT — M. C. — 4 anos — São Paulo — Por: Normanton e Pomraé — Proprietário: — Stud Rocha Faria — Treinador: — Jorge Morgado. — Criador: — Haras Santa Anita.

6º PAREO — 1.400 metros — Pista: A. P. — Prêmios: — Cr$ 65.000,00 — Cr$ .. .. .. 19.500,00 — Cr$ 9.750,00 e Cr$ 6.000,00:

1º Alusiva, M. Henrique 56
2º Olia, A. Cardoso, ap. 56| 53
3º Las Vegas, L. Diaz . 56
Diferenças: — 2 corpos e 3 corpos — Tempo: 88" 3|5. — Vencedor: (5), Cr$ 67,00 — Dupla: (12), Cr$ 41,00 — Placês: (5), Cr$ 16,00; (2), Cr$ 18,00 e (3), Cr$ 12,00.
Movimento do páreo: — Cr$ 3.374.240,00.
ALUSIVA: — F. C. — 4 anos — Rio Grande do Sul — Por: Alibi e Opulência — Proprietário: — Romulo Olivieri — Treinador: — Anizio Neves — Criador: — Haras Vargem Alegre.

7º PAREO — 1.600 metros — Pista: A. P. — Prêmios: — Cr$ 50.000,00 — Cr$ 15.000,00 — Cr$ 7.500,00 e Cr$ 6.000,00:

Ks.
1º Outubro, A. Ribas 58
2º Tunuyan, D. P. Silva 60
3º Sal Amargo, Jos. Baffica, ap. 60| 57
Não correram: — Jerry — Sabugueiro — Descalçado e Minopigro.
Diferenças: — 1|2 corpo e 1 corpo — Tempo: 103" 3|5. — Vencedor: (8), Cr$ 57,00 — Dupla: (34). Cr$ 87,00 — Placês: (8), Cr$ 21,00; (11), Cr$ 20,00 e (13), Cr$ 31,00.
Movimento do páreo: — Cr$ 2.875.450,00.
OUTUBRO — M. C. — 5 anos — São Paulo — Por: Eboo e Jolie Laide — Proprietário: — Dério Coutinho — Treinador: Estevam Pereira — Criador: — Haras Bela Esperança.

8º PAREO — 1.600 metros — Pista: A. P. — Prêmios: Cr$ 65.000,00 — Cr$ 19.500,00 — Cr$ 9.750,00 e Cr$ 6.000,00:

Ks.
1º Locatario, D. Silva .. . 56
2º Rio Negro, O. Ulloa .. 56
3º Breville, A. Cardoso, ap. 56 54
Diferenças: — 1 corpo e 2 corpos — Tempo: 102" 4|5. — Vencedor: 11, Cr$ 315,00 — Dupla: (24), Cr$ 43,00 — Placês: — (11), Cr$ 54,00; (3), Cr$ 13,00 e (1), Cr$ 17,00.
Movimento do páreo: — Cr$ 2.852.300,00.
LOCATARIO — M. C. — 4 anos — Rio Grande do Sul — Por Galeon e Cae e Cae — Proprietário: — Stud Corumbaense — Treinador: — Adair Feijó — Criador: — Paulo Martins da Silva.
Movimento de apostas: — .. Cr$ 21.549.380,00.
LOCATARIO: — M. C. — 4 anos — Rio Grande do Sul — Por: Galeon e Cae Cae — Proprietários — Stud Corumbaense — Treinador: — Adair Feijó — Criador: Paulo Martins da Silva.
Movimento de apostas: — Cr$ 21.549.380,00.
Concursos: — Cr$ .. .. .. 932.340,00.
Total: — Cr$ 22.481.720,00.

Dá trabalho a um cego e serás um bandeirante de sua redenção.

INDICAÇÕES

OGIVINHA — NURIA — MISTINGUETE
FAIR GAGEL — JASIONE — JUSSIENA
SINFONIA — URAUNA — SERRANIA
NASSAU — CAUSIDICO — ERONICO
NAUTA — ILE DE FRANCE — JAMACARU
BAFORADA — UJA — REVOLUÇÃO
ENCORE — LEOCADIA — QUADRILHA
SAGU — ROI — ASTRO

ESTUPIDEZ DE H. LIMA!

Um episódio ocorrido, ontem no Hipódromo da Gávea, causou indignação a quantos o presenciaram.

Foi o caso em que o aprendiz H. Lima, após o canter para o oitavo e último páreo da reunião, de regresso à repesagem, castigou bàrbaramente o seu pilotado Honório. O cavalo nem sequer se mostrava rebelde. Ao contrário seguia, dòcilmente, o caminho que conduz ao encilhamento. Mas o rapaz, pretendendo, certamente, mostrar ao público, seu vigor e energia no dorso do cavalo, deu-lhe, com a ponta grossa do chicote uma pancada tão violenta na cabeça. E tão forte foi a chicotada que os que ali estavam distraídos, voltaram-se para tomar conhecimento do fato.

Por que procurássemos, buscar no raciocínio, as razões da revolta repentina daquele aprendiz, não encontramos, senão, como justificativa para seu gesto estúpido, uma maneira infeliz de se exibir em público, visando, possivelmente, a atrair para si as atenções do elemento feminino. Êste achou graça no ridículo. Mas o sr. Celmar Padilha que estava próximo não gostou...

Nós também repudiamos a visagem grosseira do garôto.

10 VAGAS

PARA VOCÊ
Uma ponta:
MILSA
Duas duplas:
1.º Páreo — 24
4.º Páreo — 14
Três placês:
ILE DE FRANCE
UJA
LEOCADIA

Fêz as Pazes Com a Sogra

Ela deu ao genro uma calça de Amaury. Calça de puro linho inglês, Cr$ 500,00. Calça cáqui Floriano Cr$ 250,00. Calças de cambraia pura lã, Cr$ 350,00. Calças de Tropical a Cr$ 450,00. Rua da Alfândega, 218 — 1.º andar. Rua Vinte de Abril 7, loja. Atendemos pelo Reembôlso.

AS CORRIDAS DE HOJE NA GÁVEA

1.º Páreo — Às 13,50 — 1.400 Metros — Cr$ 55.000,00 — "GENERAL ANDRADE NEVES"

ANIMAIS	MONTARIAS	Ordem	Pêso	INFORMAÇÕES
1—1 Thebas	U. Cunha	7	52	Tem alguma chance.
2 Josefina	D. Moreno	1	52	Não acreditamos.
2—3 Ogivinha	A. Marçal	4	56	Fôrça. Deve ganhar.
4 Nuria	J. Tinoco	8	50	Pode pretender um placê
3—5 Safira	J. Marchant	5	58	Achamos difícil.
6 Iritaca	G. Almeida	6	58	Não está no páreo.
4—7 Mistinguete	D. P. Silva	2	58	Pode ganhar.
" Lakmé	I. Amaral	3	52	Regular refôrço.

2.º Páreo — Às 14,15 — 1.000 Metros — Cr$ 70.000,00 — "GENERAL MENNA BARRETO"

ANIMAIS	MONTARIAS	Ordem	Pêso	INFORMAÇÕES
1—1 Jasione	U. Cunha	7	55	Grande rival.
2 Fair Gagel	D. P. Silva	4	55	Vai correr muito. D. ganhar.
2—3 Milsa	J. Marchant	1	55	Também estréia. Possibilidades.
4 Chalua	A. Ribas	3	55	Não está no páreo.
3—5 Inagua	B. Marinho	6	55	Tem alguma chance.
6 Jussiena	E. Castillo	8	55	Pode ganhar.
4—7 Joraie	J. Tinoco	5	55	Não está no páreo.
" Joannes	O. Moura	2	55	Fraco refôrço.

3.º Páreo — Às 14,40 — 1.500 Metros — Cr$ 70.000,00 — "GENERAL MALLET"

ANIMAIS	MONTARIAS	Ordem	Pêso	INFORMAÇÕES
1—1 Ultriz	J. Marchant	3	55	Pode ganhar.
2—2 Urauna	D. P. Silva	5	55	Na areia é séria rival.
3—3 Cordeona	E. Castillo	1	55	Grande rival.
4 Itatinga	U. Cunha	2	55	Venceu bem. Pode repetir.
4—5 Sinfonia	O. Ulloa	6	55	Fôrça. Deve ganhar.
" Serrania	A. Cardoso	4	55	Grande refôrço.

4.º Páreo — Às 15,10 — 1.400 Metros — Cr$ 50.000,00 — "VILHAGRAN CABRITA"

ANIMAIS	MONTARIAS	Ordem	Pêso	INFORMAÇÕES
1—1 Eronico	A. Portilho	3	54	Tem grande chance.
2 Piracema	I. Amaral	7	50	Muito leve. Perigosa.
2—3 Causidico	D. P. Silva	8	56	Bem na turma. Chance
4 Benguarda	G. Almeida	4	54	Tem possibilidades.
3—5 Scollops	D. Silva	1	58	Pode pretender algo.
6 Pimpolho	J. Tinoco	5	5[illegible]	Não acreditamos.
4—7 Nassau	U. Cunha	2	52	Fôrça. Deve ganhar.
8 Tripoli	D. Moreno	6	52	Na areia não cremos.

5.º Páreo — Às 15,40 — 1.500 Metros — Cr$ 70.000,00 — "GENERAL OSÓRIO"

ANIMAIS	MONTARIAS	Ordem	Pêso	INFORMAÇÕES
1—1 Bongiorno	E. Castillo	8	55	Grande rival.
2 Nauta	A. Portilho	2	55	Fôrça. Deve ganhar.
2—3 Ile de France	M. Henrique	1	55	Inimigo temível.
4 Seamaster	D. P. Silva	9	55	Não está no páreo.
3—5 Jamacarú	L. Lins	3	55	Tem grande chance.
6 Bar-El-Jebel	L. Diaz	10	55	Pode ganhar.
7 Jugurta	C. Morgado	5	55	Não está no páreo.
4—8 Malvinero	J. Tinoco	4	55	Inimigo perigoso.
9 Fanfarrão	U. Cunha	6	55	Achamos difícil.
" Ulo	J. Marchant	3	55	Fraco refôrço.

6.º Páreo — Às 16,10 — 1.300 Metros — Cr$ 65.000,00 — (Betting) "MARECHAL FLORIANO PEIXOTO"

ANIMAIS	MONTARIAS	Ordem	Pêso	INFORMAÇÕES
1—1 Uja	J. Marchant	3	55	Fôrça. Deve ganhar.
" Uga	A. G. Silva	10	55	Regular ajuda.
2 Charmaine	M. Henrique	12	55	Tem alguma chance.
2—3 Silfide	L. Diaz	9	55	Grande rival.
4 Jalica	D. Moreno	5	55	Não está no páreo.
5 Ferrugem	B. Marinho	6	55	Não está no páreo.
3—6 Baforada	E. Castillo	2	55	Inimiga perigosa.
7 Revolução	D. P. Silva	4	55	Pode ganhar.
8 Fronteira	L. Lins	1	55	Não está no páreo.
4—9 Sicilia	O. Ulloa	7	55	Tem possibilidades.
10 Melita	U. Cunha	8	55	Pode aspirar algo.
11 Lourinha	E. E. Castro	11	55	Não está no páreo.

7.º Páreo — Às 16,40 — 2.000 Metros — Cr$ 180.000,00 — (Betting) "GRANDE PRÊMIO DUQUE DE CAXIAS"

ANIMAIS	MONTARIAS	Ordem	Pêso	INFORMAÇÕES
1—1 Leocadia	U. Cunha	3	53	Bem na distância e na turma.
2 Tilda	A. Artin	6	53	Não acreditamos.
2—3 Donaire	A. Portilho	4	53	Tem grande chance.
4 Treta	J. Marchant	10	53	Achamos duro o páreo.
3—5 Encore	L. Diaz	8	53	Vai correr muito. D. ganhar.
6 Huapi	E. Castillo	2	55	Tropel algo forte.
" Diadema	A. G. Silva	5	53	Não está no páreo.
4—7 Mas-Tua	D. P. Silva	1	53	Grande rival.
8 Roleta	O. Ulloa	7	55	Muita distância. Não cremos.
" Quadrilha	A. Cardoso	9	55	Pode ganhar.

8.º Páreo — Às 17,10 — 1.400 Metros — Cr$ 55.000,00 — (Betting) "GENERAL ANTONIO SAMPAIO"

ANIMAIS	MONTARIAS	Ordem	Pêso	INFORMAÇÕES
1—1 Astro	D. P. Silva	3	58	Na areia é uma das fôrças.
" El Valiente	A. Cardoso	10	60	Regular refôrço.
2 Haraiem	L. Lins	2	54	Não está no páreo.
2—3 Roi	B. Marinho	11	54	Grande rival.
4 C. do Brejo	V. Meirelles	6	54	Não está no páreo.
5 Fabian	D. Silva	4	52	Não está no páreo.
3—6 Quefir	O. Ulloa	7	54	Achamos difícil.
7 Capurro	G. Almeida	9	54	Tem grande chance.
8 Sagu	L. Diaz	5	58	Cuidado com êste. Perigoso!
4—9 Quincas Borba	A. Portilho	8	60	Tem possibilidades.
10 Hilo-Deoro	D. Moreno	1	60	Inimigo temível.
" Hallaô	H. Lima	12	54	Regular ajuda.

SEM LÍDER O CLÁSSICO DO MARACANÃ

VASCO X FLUMINENSE, UM PONTO ATRÁS DO AMÉRICA, VÃO DECIDIR QUEM TÊM EQUIPE PARA PRETENDER O TÍTULO DE 1956

Vão a Bonsucesso, os Diabos Rubros, Enfrentar a Portuguêsa, Com as Galas de Favoritos – Botafogo X Olaria, em General Severiano, Uma Peleja Duríssima – Bangu X Madureira, no Estádio Proletário Completarão a Rodada do Certame

O comandante Vavá.

Um ponto perdido atrás do América, líder absoluto do Campeonato, o Vasco e o Fluminense vão decidir, hoje, à tarde, no Maracanã, quem tem "garrafa vazia para encher". Ambos são candidatos de primeira fila ao título máximo da presente temporada. Para isto, não foram poupadas despesas nos orçamentos respectivos, os cruzmaltinos com a conquista de um técnico que vinha de brilhante campanha em Campos Salles, além de compra de alguns reforços e os tricolores com a reforma total de departamento técnico, adquirindo treinador e atletas de outros clubes que tiveram atuação destacada na temporada de 55. Os torcedores do Vasco já experimentaram uma decepção, no empate com o Botafogo mas igual surprêsa sofreram os do Fluminense ao assistir o empate de Alvaro Chaves com o Olaria.

O Vasco estreou vencendo a Portuguesa, por 2x0, empatou com o Botafogo (0x0), venceu Madureira por 5x1 e o Canto do Rio por 3x0.

Já Fluminense estreou derrotando o São Cristóvão, em Figueira de Melo por 4x2, empatou com o Olaria (1x1) venceu o Botafogo por 2x1 e ao Madureira por 3x1.

Ambos os ataques marcaram 10 tentos, em 4 pelejas. A defesa do Vasco engoliu um gôl e a do Fluminense 5. O saldo favorável ao Vasco pode ser explicado pela potência das ofensivas adversárias, como atestam as estatísticas.

A defesa do Fluminense se defrontou com a do São Cristóvão com oito tentos na estatística, e do Olaria esta com 3 tentos pró, além do Madureira e Botafogo, mesmos adversários dos cruzmaltinos que, além dêstes, teve pela frente os ataques inoperantes do Canto do Rio e da Portuguesa (o gôl).

BOTAFOGO x OLARIA

Duro com duro não dá bom muro, diz o rifão. O cotejo Botafogo x Olaria vai ser prognóstico difícil. Bem armado, o quadro leopoldinense, depois da vitória sôbre o Flamengo tem que ser olhado como um time de respeito e, pondo de parte muitas fantasias que se andam por aí a escrever sôbre mudanças de táticas do técnico Zezé Moreira, não acreditamos muito em milagres, enquanto alguns astros de General Severiano não entrarem num severo regime de treinamento para perda das banhas que aparecem até nas fotografias bem visíveis.

Sem um perfeito estado atlético, os "cobras" acabarão parando em campo, enquanto os fominhas da rua Bariri estão correndo pra valer do começo a fim do jôgo.

Campanha do Botafogo: — vitórias de 1x0 sôbre o Bonsucesso e 1x0 sôbre a Portuguesa. Empate de 0x0 com o Vasco e derrota de 2x1 para o Fluminense, ambos no Maracanã.

Campanha do Olaria: — Perdeu de 1x0 para o Bangu, no estádio de Moça Bonita (penalty), empatou com o Fluminense, em Alvaro Chaves, 1x1, gol de Renato contra, perdeu para o América, por 2x1 e venceu o Flamengo, por 1x0.

O Botafogo está em 4º, na Tabela e o Olaria em 5º.

Cada equipe marcou 3 tentos. O Botafogo teve 2 tentos contra sua defesa cerrada e o Olaria, 3.

Na peleja de Aspirantes, o Botafogo, com duas derrotas e um empate está na frente do Olaria, com 3 pontos contra um apenas.

PORTUGUESA X AMÉRICA EM BONSUCESSO

Deslocado para o gramado do Bonsucesso, nem por isso deixa de despertar interêsse invulgar o cotejo Portuguesa x América. Nele estará em jôgo a ponta da tabela e um jôgo do líder tem a sua importância definida, qualquer que êle seja, como o principal da rodada. Deverá reunir portanto, uma enorme assistência, o prélio da Avenida Teixeira de Castro.

Campanha do América: 4 vitórias, sôbre o Madureira (1 x 0), sôbre o Olaria (2 x 1), sôbre o Canto do Rio (4 x 0) e a de domingo, no Maracanã sôbre o Bangu (1 x 0).

A Portuguesa tem 4 derrotas: para o Vasco 2 x 0, para o Flamengo 2 x 1, para o Bonsucesso e 2 x 0 para o Botafogo 1 x 0.

Contra nenhum ponto perdido do líder, os lusos têm oito. O América teve apenas um gol contra! A Portuguesa, 7 e apenas um a favor.

BANGU X MADUREIRA

Disposto à reabilitação, o onze banguense vai receber a visita de seus vizinhos tricolores, com a derrota de domingo, para o América atravessando na garganta. Êsse estado de espírito multiplicará o dinamismo dos pupilos de Tim que entrarão no gramado como favoritos. Conseguirá o Madureira deter a sêde de reabilitação dos banguenses, com 3 vitórias sôbre o Olaria (1 x 0), sôbre o Canto do Rio 3 x 1 e sôbre o São Cristóvão (5 x 2).

O Madureira perdeu para o Flamengo 1 x 0, para o América 1 x 0, para o Vasco 5 x 1 para o Fluminense 3 x 1.

JUIZES DA RODADA

Fluminense x Vasco
Juiz: Alberto da Gama Melcher.

Portuguêsa x América
Juiz: Frederico Lopes.

Botafogo x Olaria
Juiz: Antonio Viug.

Bangu x Madureira
Juiz: Carlos de Oliveira Monteiro

QUADROS PARA HOJE

Fluminense: Castilho; Cacá e Pinheiro; Jair Santana, Clóvis e Altair; Telê, Léo, Valdo, Jair Francisco e Escurinho.

Vasco: Carlos Alberto; Paulinho e Haroldo; Laerte, Orlando e Coronel; Sabará, Livinho, Vavá, Valter e Pinga.

Botafogo: Amauri; Tomé e Newton Santos; Orlando Maia, Bob e Bauer; Garrincha, Wilson Moreira, Paulinho, Didi e Hélio.

Olaria: Ernani; Joel e Renato; Didi, Barbosa e Dodô; Santo Cristo, César, Maxwell, Russo e Mário.

América: Pompéia; Rubens e Edson; Ivã, Agnelo e Hélio; Canário, Romeiro, Leônidas, Alvinho e Ferreira.

Portuguêsa: Antoninho; Cicarino e Juvaldo; Haroldo, Henrique e Mario Faria; Guilherme, Renato, Jaime, Perinho e César.

Bangú: Nadinho; Décio e Darci; Décio II, Zózimo e Nilton; Calazans, Hilton, Zizinho, Maneca e Nivio.

Madureira: Eli; Bitum e Alaine; Salvador, Nilo e Apei; Zézinho, Machado, Tião, Moreno e Osvaldinho.

Evaristo e Dida, os grandes nomes do prélio de ontem

FLUMINENSE X VASCO, ATRAVÉS DOS TEMPOS

ALMIR LEITE

Teremos esta tarde mais uma batalha de tradição no futebol carioca. Vão se defrontar no Maracanã, Vasco x Fluminense.

Vascaínos e tricolores estarão em ação pela quinta rodada do campeonato carioca, constituindo-se na atração principal.

Vasco x Fluminense é um clássico que vem sendo disputado desde 1923 em campeonatos oficiais, tem se constituído numa atração permanente e que hoje mais uma vêz estará a empolgar torcedores de um ou de outro cube. A propósito vascaínos e tricolores completarão hoje o seu 69º encontro oficial. Dos sessenta e oito jogos disputados, dezoito foram disputados no regime amadorista do football da metrópole (1923 a 1932) e cinquenta já no regime profissional (de 1933 a 1955).

Assim é que na fase de 1933 a 1955, já, portanto, na era profissionalista, o Fluminense conseguiu sobrepujar o seu velho rival, impondo-lhe vigorosa reação, nêste período, reabilitando-se inteiramente do insucesso no tempo amadorista, que não foi dos mais auspiciosos para o grêmio da Rua Alvaro Chaves.

VANTAGEM VASCAINA NO AMADORISMO

Os números oficiais revelam que no período amadorista os vascaínos levaram nítida supremacia, pois em dezoito jogos venceram nove, contra 6 do seu adversário, somando 3 empates.

REAÇÃO TRICOLOR NO PROFISSIONALISMO

No período profissionalista, porém, registrou vigorosa reação do Fluminense nos números do clássico. Na fase de 1933 a 1955 foram disputados cinquenta jogos, o tricolor das Laranjeiras venceu 26 vêzes, sofrendo 14 derrotas, somando 10 empates.

O maior escore registrado nas partidas disputadas entre Vasco e Fluminense, pertence ao Vasco da Gama que em 1930 venceu por 6x0. O Fluminense conseguiu o seu maior escore em 1941, quando abateu o Vasco, por 6x2.

No placar de gols o Fluminense leva a melhor, pois assinalou 142 gols contra 118 do seu adversário, tendo a seu favor um saldo de 26 gols.

PLACAR DE 1923 A 1955

1923 — Vasco 1x0 e Vasco 2x1
1924 — Não se defrontaram
1925 — Vasco 2x1 e Fluminense 5x1
1926 — Fluminense 2x1 e Vasco 3x0
1927 — Empate 2x2 e Fluminense 4x3
1928 — Empate 0x0 e Vasco 2x1
1929 — Fluminense 2x1 e Vasco 2x1
1930 — Empate 1x1 e Vasco 6x0
1931 — Fluminense 2x1 e Vasco 3x2
1932 — Fluminense 3x2 e Vasco 5x1
1933 — Fluminense 3x1 e Fluminense 1x0
1934 — Vasco 2x1 e Vasco 1x0
1935 — Não se defrontaram
1936 — Idem, idem
1937 — Fluminense 4x2 e Empate 0x0
1938 — Empate 1x1 e Fluminense 3x1
1939 — Fluminense 2x0 — Fluminense 3x0 e Fluminense 3x2
1940 — Fluminense 2x0 — Fluminense 4x2 e Vasco 2x0
1941 — Fluminense 6x2 — Fluminense 2x1 — Fluminense 3x1 e Vasco 1x0
1942 — Fluminense 4x1 — Fluminense 1x0 e Fluminense 2x1
1943 — Fluminense 3x0 e Empate 2x2
1944 — Empate 3x3 e Fluminense 2x1
1945 — Vasco 3x1 e Empate 1x1
1946 — Fluminense 2x0 e Vasco 3x2
1947 — Vasco 5x3 e Empate 1x1
1948 — Fluminense 2x0 e Vasco 2x0
1949 — Vasco 5x3 e Vasco 2x0
1950 — Fluminense 2x1 e Vasco 4x0
1951 — Vasco 4x2 e Fluminense 3x2
1952 — Fluminense 1x0 e Empate 2x2
1953 — Empate 2x2 — Fluminense 2x1 e Fluminense 3x2
1954 — Vasco 4x3 — Empate 1x1 e Vasco 4x2
1955 — Fluminense 3x1 — Empate 1x1 e Fluminense 2x0

RESUMO: — 68 jogos: Vitórias do Fluminense 32, contra 23 do Vasco, somando-se 13 empates.

VENCEU O BRASIL no Basquete Feminino

Derrotado o Peru Por 65 x 41

LIMA, 25 (F. P.) — O selecionado de basquetebol feminino do Brasil fêz ontem uma excelente exibição de poderio derrotando comodamente a equipe "B" por 65x41.

A ofensiva das moças brasileiras foi constituída por Maria Aparecida e Marlene Bento, que se mostraram hábeis lançadoras, Elene Cardoso e Nair Kanawatti.

O 1.º quarto terminou com a contagem de 16x5, o 2.º, 34x21 e o 3.º 51x32.

Nos três primeiros quartos as brasileiras impetuosas sem que suas adversárias conseguissem contê-las mas no último diminuiram o ritmo, pois já estavam certas da vitória.

O escore foi justo.

Nair Kanawatti foi a "cestinha" com 13 pontos mas Elena Campos também impressionou com os 11 pontos que assinalou.

Hotel Restaurante Meriti

FLAMENGO, 5 X 2!

No 2o. Tempo, o Bonsucesso Não Viu a Bola...

Dida, Com 3 "Goals", o Artilheiro – Evaristo e Duca Completaram Para o Rubronegro – Pavão Perdeu um "Penalty" – Quadros, Renda e Juiz

(De HILDO DE HOLANDA)

Dando prova de que um grande "team" não perde dois jogos seguidos, o Flamengo abateu ontem à tarde no "maior do mundo" o Bonsucesso, em prosseguimento da quinta rodada do turno. Reabilitou-se o campeão da cidade do insucesso de domingo passado, na Rua Bariri, onde perdeu para o Olaria pela contagem mínima.

O prélio teve um desenrolar por vezes emocionante, pois o grêmio leopoldinense chegou a ameaçar o adversário, colocando-se em vantagem no marcador ao término da etapa inicial: 2x1. Para o período derradeiro, o Flamengo apresentou-se em campo mais sóbrio, sem aquelas filigranas inúteis. O Bonsucesso não resistiu à fôrça esmagadora do tricampeão e êste foi apertando o cêrco até construir o "placard" dilatado de 5x2.

O início das ações coube ao Bonsucesso. Aproveitando-se de uma rebatida falha da defesa rubronegra, Haroldo conquistou o primeiro "goal" de sua equipe. O Flamengo viu as coisas ficarem pretas e atacou com grande entusiasmo. Zagalo mandou uma bola à trave de Jorge e Evaristo perdeu grande oportunidade aos 12 minutos. Aos 27 minutos, Servílio esticou um passe em profundidade; Evaristo e Dida projetaram-se e êste, mais ágil, mandou a pelota ao fundo das redes, decretando o empate. Aos 38 minutos, Chamorro falhou e Quarentinha, livre da marcação de Servílio, bateu com a meta desguarnecida. Era o segundo tento e pouco depois findava o "half-time".

O segundo tempo pertenceu ao tricampeão. Aos 9 minutos, Dida, numa jogada espetacular driblou duas vezes o arqueiro e consignou o "goal" do empate, tendo Jorge tocado no balão, sem resultado. Cinco minutos mais tarde, Evaristo deu um "show" na retaguarda rubro-anil e passou a Dida, em boas condições — e bola no barbante!

Pouco depois era Dida que retribuia a gentileza, entregando um excelente passe a Evaristo. O endiabrado "center" enganou dois contrários e aninhou a bola nas redes de Jorge, marcando o quarto tento. Aos 40 minutos, o zagueiro Mauro praticou "foul-penalty" em Joel. Mário Viana hesitou na marcação e acabou confirmando-a, mas Pavão desperdiçou a oportunidade de ampliar o marcador, atirando por cima da trave. De meia bicicleta, numa falha clamorosa da defesa do Bonsucesso, Duca encerrou a contagem aos 44 minutos.

QUADROS

FLAMENGO — Chamorro; Tomires e Pavão; Servílio, Dequinha e Jordan; Joel, Duca, Evaristo, Dida e Zagalo.

BONSUCESSO — Jorge; Mauro e Gonçalo; Haroldo, Pacheco e Nico; Pedro Bala, Quarentinha, Valter Prado, Edil e Nilo.

Pode ser considerado bom o desempenho do sr. Mário Viana. A renda somou 213.731 cruzeiros.

HOJE A III REGATA OFICIAL

Na Enseada de Botafogo as Provas - Início às 9 hs.

Será realizada hoje pela manhã na Enseada de Botafogo, a III Regata da Temporada Oficial da Federação Metropolitana de Remo tendo como patrocinador o grêmio da "estrêla solitária". Grande é a concorrência a competição náutica, pois, todos os clubes estarão intervindo com todos os seus remadores, mesmo os da classe seniors.

A GRANDE ATRAÇÃO

A grande atração da regata, sendo mesmo considerado o ponto alto, é a disputa do Campeonato de Novíssimos para "outriggers" a quatro com, prova essa que chamou a concorrência todos os clubes filiados.

PROVA DE HONRA

O Botafogo designou para a Regata como "Prova de honra" o "dois com" de júniors onde o seu conjunto com os remadores Audifax e Mineiro, são os favoritos absolutos.

INICIO DE COMPETIÇÃO

A III Regata da Temporada Oficial, terá o seu início as nove horas. Esta regata será a última disputada em mar aberto, pois já da próxima competição em diante, as mesmas se desenrolarão nas águas da Lagoa Rodrigo de Freitas.

NO C. N. D.

O Conselho Nacional de Desportos, homologou parecer relativo à solicitação de técnicos não diplomados, contratados por associações desportivas, formulada por Massuni Takahashi e outros. Concluí o parecer que a lei também em todos os casos tem sido respeitada pelo C. N. D., e que não tem amparo legal o que os requerentes pretendem consentir o C. N. D. que as associações ou entidades que possuem a seu serviço técnicos diplomados contratem auxiliares especializados, seria subverter a lei e exigir absurdos, devendo-se informar ao ministro da Educação e Cultura de que os requerentes são carecedores de razão e que as leis desportivas tem sido rigorosamente cumpridas.

RONDA AMADO RISTA

São os seguintes os jogos programados para hoje, entre os clubes amadoristas: Campeonato do D.A., Série Arlindo Monteiro: E.C. Janeiro x Sampaio; Canadá F.C. x Rui Barbosa; 1.º de Maio x Atília e Cocotá x Palestrino. Série Júlio Neves: E. C. Oiti x Campo Grande; Nacional x São José; Cruzeiro x Unidos de Ricardo e Realengo x Rosita Sofia. Série Valfredo Lopes: E.C. União x E.C. Roial; Anchieta x E.C. Diana; Irmãos Goulart x Manufatura e Nacional x Oposição.

OUTROS: Local — Campo do Deodoro A.C. — jôgo: Deodoro A.C. x América; Local — campo do Mavilis — jôgo: Clima F.C. x Esplanada; Quadro de Cima: Valter; Rui e Pedro; Fonseca, Garate e Paluta; Marinheiro, Babão, Guilhermino, Edmo e Sorriso; local — campo do Aliança (Fábrica Nacional de Motores) — jôgo: Aliança x As de Ouro (D. Federal). A delegação carioca seguirá às 11 horas em ônibus especial cedido pela Fábrica. Local — campo do Inhaumense — jôgo: Nacional S.C. x As de Copa. A direção técnica do Nacional, convoca todos os atletas para estarem às 8 horas, no campo de Itaseré. Local — campo do Colônia: jôgo A.A. Lisboa x Refrigerantes Coca-Cola F.C.. Convocação do Lisboa: Jogadores — Moacir, Marcos, Lair, Nilson, João, Valdemar, Sérgio, Tuca, Topázio, Washington e Paulinho.

SOCIAIS: O E.C. Latino, da Penha, comemorará hoje, com uma grandiosa festa, o seu primeiro aniversário de fundação.

Mário Viana de Fora!

Em vista de ter adoecido após o "match" de ontem, o juiz Mário Viana, que deveria dirigir, hoje, Botafogo x Olaria, não o fará, sendo substituído por Antônio Viug.

A festa tem seu início fixado para às 19 horas e será abrilhantada por excelente orquestra. Pela manhã, haverá um jôgo de futebol entre os primeiro e segundo quadros do clube.

*

O atleta José Veras, da A.A. Piauí (F.N.M.) fica noivo hoje da arta. Ermelinda Soares.

RESULTADOS DE JOGOS:

E.C. Unidos de Anchieta 4 x Saldanha da Gama 2; tentos de Geraldo (4). O time vencedor: Nelsinho; Bubu e Mangue; Renatinho, Magrinho e Niquinho; Carlinhos, Geraldo, Nininho, Carlito Jônata. Preliminar — Unido, 2x1. Barros Filho F.C. 3 x Nova Avenida F.C. 1. Tentos: Moacir, Damião e Pernambuco. O quadro vencedor: Verissimo; Bira e Betinho; Evangelista, Mário e Ivo; Pernambuco, Valter, Damião, Moacir e Mulato. Vila Inhomirim 2 x Aliança 1. Preliminar 4x4. Resultados do Campeonato Interno da Fábrica Nacional de Motores: Serralheria 5 x Tratamento Térmico 0; e Pavilhão 6 x Fundição 1. Rodada desta tarde — Campo do Aliança: Administração x Fundição e Material LM x Montagem (campo do Vila Nova). A.A. Piauí 2 x A.C. Delta 2. Tentos: José (2), para o time local e Nelson (2) para os visitantes. Quadro do Piauí: Raimundo; Tião e Ribamar; Farias, Nilson e Pará; Catita, Josafá, Raimundo, Enemésio e Tiãozinho.

TAÇA JUVENTUDE LEOPOLDINENSE — A rodada de hoje: Continental x Portuguesinha; Red Star x Goulartinos e Ipiranga x Ipiranga.

COM VISTAS A MELBOURNE

COMPETIÇÃO DE ATLETISMO NO FLUMINENSE — VÁRIAS PROVAS EXIGINDO O MÁXIMO DOS ATLETAS

Será levado a efeito hoje, no Fluminense, a Competição Preparatória Olímpica, que visa o treinamento dos atletas que deverão participar das Olimpíadas de Melbourne. As provas atléticas são as de 100 metros rasos; 200 metros rasos; 400 metros com barreiras; Revezamento de 4 x 100 metros rasos; 500 metros rasos; Salto em altura e Salto em distância, além do salto triplo. Estão convidados todos os atletas que se acham em condições de atingir os índices fixados para os Jogos Olímpicos de Melbourne.

BASQUETE

DEPARTAMENTO DE 2ª CATEGORIA

E' a seguinte a relação dos atletas que participarão dos treinos preparativos para a excursão a Belo Horizonte e Volta Redonda: Chafick, Wilson, Zilmar, Vantuyler, Alfredo, Almir e Jorge Luís do Piedade; Expedito, Itaio e Henrique, do A. A. Méier; Semeraro do Valim; Macauler do Madureira; Júlio do Minerva; Dario do Florença e Humberto do Bangu.

Valdemar Adão Venceu Por Nocaute Técnico

SÃO PAULO, 25 (Asapress) — O campeão brasileiro de box, da categoria de pesos pesados, Valdemar Adão, venceu por nocaute técnico, no sétimo assalto da luta realizada ontem à noite, no Pacaembu, quando abateu de forma categórica o argentino Omar Cadér. O argentino Cader, impressionou muito bem, tendo oferecido bastante resistência ao campeão nacional. Na preliminar Claudio Tonelli venceu Silvio Siquelo por pontos, numa luta equilibrada.

Juízes e Bandeirinhas Irresponsáveis à Mercê de Torcedores Armados

(HUGO DE SOUZA Escreveu)

Segundo diz a boa tradição, os bandeirinhas foram inventados para ajudar o juiz numa partida de futebol. O juiz não podia ver tudo, principalmente as bolas que saíam pelas laterais e os lances da porta do goal que determinavam a marcação do impedimento. Neste último caso, principalmente, o bandeirinha seria um auxiliar indispensável. Daí sua colocação junto à linha lateral do gramado, tomando conta de sua metade de campo.

No entanto, o que se tem visto é bem diferente. Em vez de ajudar o juiz de linha tem sido uma fonte de dores de cabeça para o responsável real pela partida, e bem assim para a própria torcida. Ainda no prélio entre o São Cristóvão x Canto do Rio, em que pese a falta de serenidade do sr. Eunápio de Queiroz, — que, diga-se de passagem, vinha agindo lealmente até o tento do empate do São Cristóvão, — tivemos oportunidade de ver confirmar esta nossa afirmação. Iguais observações podem ser feitas em outros lances em que o bandeirinha de nome Goulart fazia vista grossa às entradas violentas da defesa do Canto do Rio, e quando êsse mesmo Canto do Rio penetrava na área sancristovense, êle levantava a bandeira, acusando um impedimento completamente inexistente, e colocando o sr. Eunápio de Queiroz, em situação bastante delicada para com os atletas e torcedores que valavam a bom valar a sua atuação, mal sabendo êsses torcedores, que quem errou, não foi o juiz e sim o "fabuloso" bandeirinha do sr. Fausto de Almeida. Tudo isto vem mostrar a necessidade urgente de os responsáveis pelas arbitragens tomarem sérias providências. De uma vez por tôdas, é preciso encarar o problema com o devido interêsse para que em futuro próximo, não tenhamos que lamentar no cenário policial uma ocorrência das mais lamentáveis, tanto para o juiz como para o bandeirinha. Aproveitando o ensejo, queremos chamar a atenção do sr. Chefe de Polícia, para torcedores que penetrem nas arquibancadas armados (visto por êste repórter). Quando terminou o jôgo com aquêle tremendo sururú, um torcedor (Canto do Rio ou São Cristóvão???), sacou de um revólver dizendo para quem estivesse ouvindo, que daria um tiro no juiz, quando êste deixasse o gramado de Figueira de Melo.

MARCA REGISTRADA
TUPINAMBÁ
BORRACHAS PARA FREIOS DE AUTOMOVEIS EM GERAL
Raphael Rodrigues
RUA DR. MAGESSI 25
TEL. 29-7155

AGREDIDO O JUIZ DO CAMPEONATO DOS COMERCIÁRIOS

Depois de Expulso o Agressor, o Presidente do D. M. D. C. I. Entrou em Campo Para Criticar o Dirigente da Peleja

Tivemos ontem a visita do árbitro do D. A. da Federação Metropolitana de Futebol sr. Oidemar Juste de Carvalho, pessoa que goza do melhor conceito nas entidades a que tem prestado seus serviços, quer pelo conhecimento das regras e sua aplicação, nas partidas que lhe são confiadas, quer por suas qualidades de independência e fôrça moral. Contou-nos o nosso visitante que, designado para apitar um cotejo do Campeonato do Centro Metropolitano de Desportos Comerciários e Industriários, quarta-feira, à noite, no estádio do Manufatura, lá procurou dar desempenho à sua missão com o costumeiro zêlo à disciplina, o que não agradou a alguns jogadores, habituados a reclamar das arbitragens. Nesse particular se salientou o zagueiro (nº 3) do Eletromar E. C. de nome Olavo da Silva, o qual foi mais de uma vez advertido.

Disse o árbitro Oidemar:

— Aos 20 minutos do segundo tempo, quando o escore era de 1x1, e o jôgo transcorria, em meio a grande entusiasmo da torcida, tive de me dirigir a outro amador do mesmo clube. O zagueiro Olavo saiu de campo, a fim de pedir ao representante do Centro a minha substituição. Não consenti na sua volta, porque o referido amador não podia sair de campo, como é regulamentar, sem minha autorização, fôsse para que fôsse. Olavo, ciente de sua expulsão agrediu-me a socos. A partida estêve interrompida durante trinta minutos, devido a invasão do campo, inclusive pelo esportista sr. Davi Cook, presidente do Centro, o qual, em lugar de prestigiar o juiz da peleja ainda procurou censurar-me na frente dos torcedores e dirigentes dos clubes. Respondi-lhe que era juiz da Federação e não receberia censura senão de meus dirigentes, naquela entidade, dando o jôgo por encerrado, na forma da lei, com o marcador de 1x1.

A LIÇÃO DO EPISÓDIO

Não será esta a primeira nem a última vez que a falta de educação de nossos atletas provoca incidentes desta natureza. A ignorância sôbre regras e deveres de disciplina não pode aproveitar a nenhum praticante do esporte. O que nos causa tristeza foi saber que o presidente de uma entidade oficial fugia ao mais comezinho de seus deveres, de prestigiar um árbitro que vinha prestando bons serviços ao Centro para advertí-lo em público, quando era de seu interêsse e obrigação dar todo apôio moral ao juiz da peleja Eletromar x Tiroleses, cabendo-lhe, de futuro, então, o direito de não pedir sua colaboração, se assim o entendesse. Nunca um dirigente esportivo pode ferir a majestade da Lei nem a autoridade de um árbitro que entra em campo com as responsabilidades de fazer respeitar leis e regulamentos, impôr sua autoridade e zelar pela disciplina.

Aqui fica nossa estranheza, em face da lamentável ocorrência.

TENTARAM MATAR O JOVEM A TIRO

LUTA DEMOCRÁTICA

Um jornal da luta feito por homens que lutam pelos que não podem lutar

Diretor-Responsável TENÓRIO CAVALCANTI — Redator-Chefe SANTA CRUZ LIMA

Ano III — Rio de Janeiro, Domingo, 26 de Agôsto de 1956 — N.º 704

Vingança de um Bandido — Havia Seduzido a Mulher, Que o Abandonara em Face Dos Maus Tratos Recebidos

O sapateiro Nelson de Sousa.

Três indivíduos, na madrugada de ontem, tentaram eliminar a tiros de revólver uma indefesa mulher. Uma das balas alojou-se no crânio da vítima, que entre a vida e a morte está recolhida ao Hospital Getúlio Vargas.

PROMESSA DE VINGANÇA

Há dois anos, a jovem Dircinéa Batista de Freitas, branca, solteira, com 19 anos, deixou-se levar pela conversa de indivíduo Dirceu, que a infelicitou. O sedutor, conhecido malandro do môrro do Juramento, em Vicente de Carvalho, não queria nada com o trabalho e ao invés de carinho dava sopapos na infeliz mulher. Esta, dentro de pouco tempo, abandonou-o, passando a viver com o operário João de Deus, no barracão 87 do môrro do Juramento.

Dirceu ficou despeitado e ameaçou-os:

— Um dia dêstes liquido-os!

VINGANÇA

Passaram-se os tempos e Dircinéa recusava-se a voltar para a companhia do bandido, que acabou perdendo as esperanças de uma reconciliação. Reuniu os comparsas Fábio e "Miquimba", contou-lhes a história e concluiu:

— Vamos matar os dois!

Um dos bandidos ponderou:

— Para que? Basta raptar a mulher.

Dirceu desafiou-o, enraivecido:

— Se está com mêdo, desista!

Os facínoras decidiram-se a atendê-lo. Aos primeiros minutos de ontem, Dirceu, Fábio e "Miquimba", armados até os dentes chegaram ao barracão de Dircinéa. O operário não estava em casa, pa-

(Conclui na 6.ª pág.)

Dircinéia de Freitas, no hospital.

Anavalhado Pelo Desconhecido

O ladrilheiro Serafim Augusto Ferreira (prêto, casado, 30 anos, Avenida Automóvel Clube 3455, casa 6, Colégio) apresentava dois ferimentos, um na região carotidiana, com um corte superficial da veia jugular esquerda e o outro na mão. O Hospital Getúlio Vargas socorreu-o na madrugada de ontem.

O ladrilheiro internado no hospital.

A vítima, que ficou internada em estado grave, contou ao investigador ali de serviço, que passava pela Travessa Colégio, rumo à casa de sua genitora, quando um crioulo desconhecido atacou-a. Serafim gritou:

— Que é isso?

E recebeu, como resposta, uma navalha no pescoço.

O 24º Distrito Policial teve conhecimento do fato.

Valdemar e Vanderbt além de jogadores, comerciam com maconha

JÔGO E MACONHA

Um Abaixo-Assinado Dos Moradores Determinou a Prisão do Bando

O "Cosme" agredido em Agostinho Pôrto

Moradores da Rua Aristóteles Coutinho, em Nilópolis, enviaram um abaixo-assinado ao delegado Luciano Leite da Silva, comunicando-lhe que tôdas as noites vários indivíduos desclassificados reuniam-

(Conclui na 6.ª pág.)

O fuzileiro Milton.

DEIXARAM A VÍTIMA EM TRAJES DE ADÃO

Audacioso Assalto no Engenho Novo

Aconteceu na subida do morro de São João, no Engenho Novo. Seriam 12 horas quando Paulo José Soares (branco, solteiro, 19 anos, Rua Alexandre Calaza, 309) e seu amigo Zuele Alexandre Barros (Rua José Vicente, 92-A, casa 2) caminhavam pela Rua Boa Vista. Em frente ao prédio 374 daquela artéria foram abordados por quatro indivíduos, entre os quais reconheceram Jackson e "Zé Índio".

O local era ermo e os assaltantes, não satisfeito em tomar o dinheiro e pertences das vítimas, deixaram-nas em trajes de Adão.

Foi com grande dificuldade que Paulo José e Zuele Alexandre conseguiram roupas emprestadas para apresentar queixa dos assaltantes ao comissário Otamar, do 19.º Distrito.

O Chefe do Estado Maior do Exército Norte - Americano Virá ao Brasil

WASHINGTON, 25 (AFP) — A embaixada do Brasil nos Estados Unidos anunciou hoje de manhã que o general Maxwell Taylor, chefe de Estado Maior do Exército dos Estados Unidos irá ao Brasil no começo de setembro próximo.

O general assistirá às festas da data nacional brasileira, a 7 de setembro, que são marcadas, entre outras coisas, por imponentes desfiles militares.

Antigos Pilotos Nazistas Querem Lutar Novamente Contra a Inglaterra

CAIRO, 25 (A. F. P.) — Pilotos alemães, ex-combatentes da última guerra mundial, comunicaram ao comando da aviação egípcia que estavam prontos para alistar-se a fim de defender o Egito no caso de um ataque britânico contra o território egípcio — anunciou hoje de manhã o jornal "Akhbar El Yom".

MORREU NA QUARTA TENTATIVA

Horrivelmente Queimada no Banheiro, a Infeliz Senhora Que Pretendia Morrer de Qualquer Maneira

O cadáver da infeliz mulher, no chão do banheiro.

A doméstica Alice Gonçalves de Menezes (branca, casada, 26 anos, Rua Coronel Cabrita, 33, apt. 202) perseguiu a morte com determinação e firmeza. Fez três tentativas de suicídio e à última hora alguém aparecia para salvá-la. Na quarta vez, logrou o seu tresloucado intento, morrendo queimada no banheiro de sua irmã, no apartamento 203 da Rua Justino de Sousa, 143.

A infeliz mulher parecia

(Conclui na 6.ª pág.)

ASSALTADA A CASA DA PROFESSÔRA

Prêso um Suspeito — Foi Vítima de Uma Tentativa de Homicídio e Conta Vários Assaltos

"Galocha", o criminoso prêso.

— Assaltaram e roubaram minha casa. Quatorze mil cruzeiros em jóias levaram sumiço — declarou ao delegado Luciano Leite da Silva, em Nilópolis, a professôra Maria Elisa de Oliveira (Travessa Sumidouro 18).

E deu a relação das jóias: dois relógios de pulso, com o mostrador protegido por uma tampa e adornados de algumas pedras brancas; um anel de grau para professra, com onze pedras; um anel de chapinha com as iniciais "M.O."

(Conclui na 6.ª pág.)

Paulo Bastos, com o corpo cheio de ferimentos.

AÇOITOU O ENTEADO

A Vítima Foi Para o Hospital, Com Suspeita de Fratura de Costelas

Um indivíduo sem coração espancou, com um chicote de couro cru, próprio para bater em cavalos, seu enteado de 16 anos de idade. A surra foi tão violenta que a vítima sofreu ferimentos na região lombar, tórax, face e um hematoma no ôlho direito. Ficou internada em observação no Hospital Getúlio Vargas, pois há suspeita de fratura das costelas.

O comissário Cire, do 21º Distrito, teve conhecimento da ocorrência e está empenhado em localizar o agressor, que fugiu.

O MOTIVO

O operário Paulo Hortêncio Bastos, branco, com 16 anos, filho de Ana Maria Pereira, reside em companhia desta e de seu marido, Geraldo Alves Ferreira, branco, casado, de 38 anos, na Estrada Água Grande, Rua Cruz Jobim, 118, em Irajá.

Geraldo, que afirma ser funcionário público, nunca viu o enteado com bons olhos. Ontem mandou-o tanger seus cavalos que pastavam nas proximidades do cemitério de Irajá. O rapaz esqueceu-se de cumprir a ordem e o padrasto, com um chicote de couro cru, vingou-se sàdicamente.

O TENENTE ATIROU NO SOLDADO

Queria Que "Cosme" Relaxasse a Prisão de Seu Cunhado — Detalhes

Esta figurinha é Marilda, que pertence ao elenco de "Está em Tôdas", em cena no Teatrinho Jardel. É uma das mais credenciadas concorrentes à disputa do cetro de "Miss Objetiva de 1956", certame patrocinado pela Associação dos Repórteres Fotográficos do Rio de Janeiro. A próxima apuração do certame será realizada segunda-feira, às 18 hs., na sede da ARFRJ

Por pouco a localidade de Agostinho Pôrto não serviu de palco a uma homicídio, aos primeiro minutos de ontem. Um tenente reformado do Exército tomou partido em favor de um indivíduo, que afirmou ser seu cunhado e alvejou a tiros um soldado da Polícia Militar do Distrito Federal.

DESORDEM, INTERFERÊNCIA E TIROS

Eram 0,45 horas. O soldado número 10-31, da 3.ª Cia. do 4.º Batalhão da Polícia Militar, Amaro Salvador de Moura (pardo, solteiro, 24 anos, Rua Florisbela 165, Agostinho Pôrto), voltava para casa. Na calçada do prédio 131 da Rua Francisco Duarte no largo de

(Conclui na 6.ª pág.)

ATINGIDO PELO ARO DA RODA

Com várias fraturas no nariz e no crânio, o mecânico José Balbino de Oliveira (branco, casado, 40 anos, Rua Pirangi, 112, apartamento 102) ficou internado no Hospital Getúlio Vargas.

— Mudava um pneu de minha camioneta, em uma das pistas da Avenida Brasil, quando o aro da roda soltou-se e atingiu-me com violência — contou a vítima ao investigador destacado naquele hospital.

A ocorrência foi registrada pelo comissário Cire, do 21.º Distrito Policial.

ASSALTADO e Atirado à Via Férrea

Ontem, à tarde, o operário Francisco Gomes dos Santos, preto, solteiro, com 17 anos, passava em frente da Fábrica de Café Paulista, à Rua Visconde de Niterói, quando foi assaltado por dois desconhecidos — um preto e o outro pardo. Levaram todos os seus haveres e atiraram-no à linha férrea.

Apesar das escoriações recebidas, Francisco julgou-se feliz por não ter sido morto e compareceu à presença do comissário do 19.º Distrito para registrar sua queixa.

AGREDIDO A TIRO

Discutiram durante o serviço, na fábrica de cimento, à Rua Progresso, 45. Findo o expediente, Carlos Francisco Raimundo (pardo, casado, 21 anos, Rua Belisário de Sousa, 164, Padre Miguel) estava lavando o rosto quando Almério da Conceição, o desafeto, chegou e deu-lhe, à queima-roupa, dois tiros de garrucha, fugindo em seguida.

A vítima, com uma ferida penetrante no abdome, ficou internada no Hospital Rocha Faria, em estado grave.

A polícia do 27.º teve conhecimento da agressão.

Atropelou e Matou a Própria Filha!

O Caminhão Passou Sôbre o Corpo da Criança

José Lourenço Novo (português, branco, 45 anos, Rua Silva Vale 861), ao fazer manobra com um caminhão de sua propriedade, encostando-o de marcha-ré na calçada fronteira à sua casa, colheu sua própria filha, Maria Alice, tendo a roda traseira passado sôbre a pequenina criança, que contava apenas 1 ano e 4 meses de idade.

O fato chocou a todos os que dêle tiveram conhecimento, pois sabe-se que Maria Alice era a filha única de José e de d. Maria de Jesus Lourenço Novo, sua senhora.

A polícia do 23.º D.P., tomou conhecimento do fato, fazendo remover o cadáver para o Instituto Médico Legal.

Agnaldo Alves

ATIROU-SE DA SACADA DO DISTRITO POLICIAL

A Vítima Estava Sendo Autuada Por Luta Corporal na Rua

Inopinadamente, aquele homem atirou-se da sacada do sobrado, onde se acha situada a Delegacia do 8.º Distrito Policial. Tratava-se de Agnaldo Alves de Sousa, branco, casado, 26 anos, Av. Presidente Vargas — Perfeito Hotel) que em virtude da queda de tão grande altura, foi internado no H.M.S.A. apresentando ferimento contuso na testa, braço esquerdo e coxa direita.

Agnaldo tinha sido detido por um soldado da Polícia do Exército quando discutia acaloradamente com um conhecido "camelot", alcunhado de "Pernambuco", em plena via pública, chegando às "vias de fato".

Conduzidos para a Delegacia do 4.º Distrito Policial o comissário fêz transferir Agnaldo para o 8.º, onde depunha, na ocasião em que se precipitou do sobrado em plena Rua da Alfândega.

FALTARAM OS CAMELOS...

Adiada a "Passeata Árabe" Dos Estudantes de Direito — Notas

Estudantes trajados a caráter

Deveria sair ontem pela manhã da Faculdade Nacional de Direito, à Rua Moncorvo Filho, uma passeata dos estudantes, a propósito da nacionalização do Canal de Suez.

Os acadêmicos planejaram o movimento com especial carinho. Trajes típicos foram adquiridos, ou seja, aquelas longas túnicas brancas usadas pelos beduínos nas cavalgadas pelos desertos escaldantes da Africa e da Asia-Menor. Para dar maior côr e autenticidade à passeata, dois camelos autênticos foram adquiridos de empréstimo.

Duas coisas, entretanto, conspiraram para o adiamento da manifestação e "Dia do Soldado" e os camelos, que não puderam chegar a tempo de serem cavalgados e de exibirem, pelas ruas da cidade, as córcovas ondulantes como as dunas do Saára... Em vista disso os promotores do desfile resolveram transferi-lo para a próxima quarta-feira, às 15 horas.

TENTOU O SUICÍDIO

Por motivos ignorados, tentou por têrmo à vida, ontem, Jandira Ferreira (branca, casada, 50 anos, Rua Conde de Bonfim 422 apto. 619), calafetando portas e janelas de sua casa e deixando aberto o gás. Socorrida em tempo, a infeliz senhora foi internada no HMSA em estado de "shock".

ATROPELADO

Ao atravessar a Rua Bento Lisboa, na altura do n.º 190, um [illegible] identificado colheu Pedro dos Santos (branco, casado, 38 anos, Rua Iguaçú, 24), jogando-o à distância. Em consequência, a vítima foi internada no Hospital Marechal Sousa Aguiar, em estado de coma, apresentando fratura do crânio, com perda de massa encefálica. O Comissário do 4.º D. P. tomou conhecimento do fato.

MULHER TARADA

Corrompeu um Menino de 9 Anos de Idade

Por unanimidade de votos, a Segunda Câmara Criminal após ouvir a leitura do relatório do desembargador Faustino Nascimento, decidiu confirmar a sentença do juiz de primeira instância — o titular da 14.ª Vara Criminal — que condenara Madalena de Sousa, com 21 anos de idade, a 2 anos e um mês de reclusão e cinco de detenção.

No dia 3 de março de 1954, o menor N. M., de 9 anos, bateu à porta da acusada, para dar um recado a um irmão dela. Madalena de Sousa estava sòzinha em casa. Atraiu o inocente menino e obrigou-o, sob ameaça de morte, a manter com ela intimidades, inclusive certas anormalidades impossíveis de serem ditas ou escritas.

O crime de Madalena de Sousa agravou-se pelo fato dela estar doente e não desconhecer tal particularidade.

O menino, mal se viu livre da mulher, correu a contar aos pais o que acontecera. A polícia competente instaurou inquérito e os autos foram distribuídos ao juiz da 14.ª Vara Criminal, Antônio de Castro Assunção. A pena de 2 anos e um mês de reclusão refere-se ao ato corruto contra o menor e a de 5 meses de detenção à transmissão de doença. A acusada apelou da sentença mas a 2.ª Câmara Criminal manteve-a por unanimidade.

Ruy Maíra & Irmão

CUMPRIMOS O QUE ANUNCIAMOS

DESAPARECIDA

Acha-se desaparecida desde o dia 15 do corrente, a senhorinha Maria Castolina dos Santos. Seu noivo, João Raimundo, apela para quem souber de seu paradeiro, informar para a Rua Santa Luzia, n.º 776, apt. 1.301, ou pelo tel. 47-15-12.

Aprenderão a Lutar Com os Russos

CAIRO, 25 (F.P.) — Filmes documentários a respeito das batalhas de Stalingrado e de Leningrado, serão exibidos nas praças públicas do Cairo, de Alexandria e das principais cidades do Egito, — anunciou hoje de manhã a imprensa egípcia. Esses filmes, de origem soviética, deverão permitir à população aprender a técnica dos combates de rua", — acrescentaram os jornais. Anunciou ainda a imprensa que os agentes de polícia vinham recebendo, há dez dias, seção por seção, um treinamento especial para a luta contra os paraquedistas.

ÍNDIOS AMEAÇAM ATACAR PEDRO AFONSO

GOIÂNIA, 25 (Asapress) — O capitão da Polícia Militar Eleaquim Vieira Paixão, acaba de comunicar ao governador do Estado que os índios Craos e Xerentes estão ameaçando atacar a cidade de Pedro Afonso, no norte dêste Estado.

Acrescentou, ainda, aquêle militar que a atitude belicosa dos silvícolas foi motivada por questões de terras, cuja propriedade está sendo reivindicada pelos índios.